大正十一年七月二十四日第三種郵便物認可
郵政局特准掛號認爲新聞紙類

康德元年九月三十日 THE MAN CHOU PAO 星期日 No.4211 （第一版） （一）

滿洲報

發行所 滿洲報社 大連市常盤町二十九番地
發行人 王子平 編輯人 金念曾 印刷人 金墓章
THE MAN CHOU PAO 29-31 Tokiwacho Dairen, Manchoukuo
昭和九年九月三十日

望於閣議上正式決定 絕勿令有失業者

因慮及關東廳職員發生動搖 菱刈長官致電岡田兼攝拓相

菱刈關東長官因慮及關東廳職員對在滿機構問題發生動搖態度强硬爰於二十八日向岡田兼拓相發出電報如左

此際希閣議上決定絕對勿令有失業者詳情當以書面通報

岡田首相接得此電後即示之於林陸相云（國通二十九日東京電）

全滿警部補大會 決定全體出席

對文治行政信念無變化 新京警察署協議之結果

對於三十日在奉天舉行之全滿警部補大會新京署爲決定警部補團之態度起見于廿八日午後四時在該署會議室經全員集合再三協議結果對文治行政之信念並無變化始終貫徹所信之意見趨於一致並決定全員出席大會又在日前之巡查大會決議之實施撤退一節業經有整行裝者之形勢其成行頗可注目但幹部極力慰留中

改革在滿機構問題 不附議於議會

林陸相以爲是當然議題

政府在臨時議會上協議之議題近有決定祗限於關西地方之風水災東北關東之冷災及九州四國地方之旱災等而將在滿機構問題除外之勢而陸軍省主張本問題爲當然之議題且已漸形確定故與各部返復折衝至於提出之議案大體持迄十月中旬完備之方針云（國通二十九日東京電）

林陸相二十八日發表話如談左

風害地方僅陸軍直屬之軍需工場房舍兵器彈藥等被

拓省自廢運動

岡田兼任拓相對關聯在滿機關改革問題關東廳警察官之反對運動頗爲憂慮前爲鎭撫起見特使滯京中之大場警務局長急遽歸任但遽其後之報告現地之情形依然不穩更於大場局長歸任後拓務省之八田警務課長森重企劃課長一行亦抵現地如斯拓務省最近亦擬判明現地之眞相且拓務省對該問題不能靜觀或以最後之手段有惹起拓務省自廢運動之形勢

召集臨時議會 閣議已經正式決定

於二十八日之閣議已正式決定召集臨時議會（國通廿九日東京電）

害額已判明達一千萬元余以爲欲籌對策則必須召集臨時議會在滿機關改革問題當亦將上議題至召集日期恐不能在大演習前云（國通二十九日東京電）

於下次閣議決定 臨時議會日期

各省急作成災害調查案

關係各省關於在臨時議會上所提之具體案現急於作成々案而於二十八日閣議上磋商大體俟調查被害狀況完竣後即行決定召集期及期間據觀當下次閣議（下月二日）上關於召集日期並其期間即可正式決定云（國通二十九日東京電）

政府既以在二十八日之閣議上決定召集臨時議會之方針同時對於災害之根本對策協商如左

一、關於在臨時議會上因急於解決各種災害之對策故在臨時議會開會以前各省要急於作成且全國之調查成案

二、不待議會之協贊而必需實行之應急施設要早速實行等事宜

三、在供給低利資金之必要

菱刈全權歸抵新京

爲與聯合艦隊送行而來旅大之菱刈軍司令官適値環繞機構問題之關東廳職員在繼續動搖之際乃於旅順與關東廳職員舉行會見其一言一動皆會集世界之聽聞已於二十八日午後七時半乘特別快車在關東軍幕僚大使館員及其他多數人士歡迎中歸新京矣

報告外交之經過 演說外交方針

廣田外相於臨時議會上

政府于二十八日閣議上決定召集臨時議會之方針廣田外相關於日本政府對於海軍軍縮會議之方針爲博得國民總意之支持計訂於當臨時議會時演說外交施政方針資以說明自本年春之通常議會後的日本外交之經緯就中以北鐵交涉之經緯爲中心闡明蘇聯關係並率直披瀝在七日閣議上日本政府關於明年軍縮會議之根本方針藉得全國國民之熱誠支援云（國通廿九日東京電）

政府近已決定召集臨時議會廣田外相擬乘此機會將帝國政府之外交方針訴諸國民與論以取得其整個的支持擬先將今春通常議會以後之日本主要外交問題之經過加以詳細說明後再闡明日本政府之外交方針外相演說要旨大約如左

一、海軍々縮預備對策決定
一、華府條約廢棄通告問題
一、北鐵讓渡交涉
一、日荷會商及一般通商貿易關係事項

關於海軍會議中確立日英美三國間和平之決意對最近風說頻傳之日俄關係之堅決態度與外交方策及對華外交之刷新尤擬與以詳盡之闡明是以頗爲一般人所注意云（國通二十九日東京電）

日本臨時議會在十月中旬前各省提出議案若能到齊將在十一月下旬以一週間或十日間之期間舉行提出議案限爲關西風水害北陸水害東北關東之冷災九州四國之旱災等是以對於陸軍方面而希望在滿機關改革案決定除外又在議會席上廣田外相擬說明今春議會後之外交經過尤以北鐵交涉之經緯爲中心說明與蘇聯之關係並將闡明對華對英美之外交方針尤其對明年海軍會議問題決定之根本方針在七日之閣議決定率直的陳述藉以要求全國民熱誠之支持云（國通廿九日東京電）

黃鴻墀領事到哈

滿洲國駐海蘭泡領事黃鴻墀氏於二十六日由大黑河搭飛機來哈逗留數日後預定與外交部接洽事務赴新京云

禁未成年人吸煙

中國之吸煙習慣已波及少年少女之間到處可見其流毒遺跡此次南京政府發出布告嚴禁未滿丁年者吸煙有違反者決對保護者究詢其責任云（廿九日南京電）

日系警察官 分三團渡滿

長尾司長同奉

民政部長尾警務司長於九月上旬携採用日系警察官並其他事務之任務赴東京現於二十八日午后二時經安奉線來奉當即搭三時開之鳩號快車赴新京在車站上談如左

在東京時歷訪陸軍省外務省及其他關係各當局請求派遣在本年度內滿洲國採用之警察官一千一百一十名事務官二十五名之方法幸得當局容納全部所望並回答極力斡旋然如以上多數人員一時難於採用故擬分爲三團來滿其第一團約二百八十名於十一月初旬即可來滿云云

全國體育大會 第一日成績

八百米女跳遠均造新紀錄 北滿得分最多其次爲奉天

第三屆全國體育大會二十八日午前九時於南嶺綜合運動場內依時開幕詳情業誌昨報其第一日之成績如左

△八百米決勝
一、于希渭（新京）
成績二分二秒（滿洲國新紀錄）
二、李世明（奉天）
三、黃大善（新京）
四、曹道儉（奉天）
五、斜平佳（黑龍江）
六、李蔚林（吉林）

△一百米決勝
一、王化武（吉林）
成績一一四秒一
二、也夫利夫（北滿）
三、于耀宗（奉天）
四、高遵義（關東州）
五、任允諾（關東州）
六、曹延爽（北滿）

△女子跳遠決勝
一、任玉華（新京）
成績四米二一
二、枝原（吉林）
三米九九
三、周玉芝
三米八七
（以上滿洲國新記錄）
四、青木（新京）
五、韋樹楷（奉天）
六、宮崑如（北滿）

△撐竿跳
一、拉謝夫（北滿）
成績三米三〇
二、任允諾（關東州）
三、鶴珠新（新京）
三米二〇
四、阿布老莫夫（北滿）
三米一〇
五、崔玉堂（奉天）
三米一〇
六、高鴻書

△五千米決勝
一、唐國士（奉天）
成績一六分三五秒三
二、杉本（北滿）
三、劉元傳（黑龍江）
四、蘇良玉（關東州）
五、婁文盛（關東州）
六、玉智祥（興安）

△女子二百米決勝
一、王秀珠（北滿）
成績三一秒三
二、羅桂蘭（關東州）
三、趙雲分（吉林）
四、金福蘭（奉天）
五、姜蓉聰（奉天）

△四百米接力
第一奉天隊
成績四六秒八
第二關東州隊
第三吉林隊

△標槍
第一正巴爾得耳（北滿）
成績四十六米十三
第二、胡靖（奉天）
成績四四八米六
第三、篠田（新京）
第四、李世明（奉天）
第五、馬十力士（北滿）
第六、許明津（關東州）

△跳遠決勝
第一、队老西（北滿）
成績六米三五
第二、羅謝夫（北滿）
成績六米二五
第三、于清溶（關東州）
成績六米一八
第四、篠田（新京）
第五、蔡實珠（關東州）
第六、卜玉禮（奉天）

第一日各團體得分表

團體	徑賽	田賽	女子徑賽	女子田賽	合計
奉天	二三	一二	五	二	四二
北滿	二〇	二六	六	五	五七
關東州	一三	一、五	五		一九、五
新京	九	一、五		九	一九、五
吉林	八		四	五	一七
黑龍江省	六				六
興安省	一				一

香港設置稅關

廣東商業團體反對運動

南京政府鑒及香港方面大量之密輸爲南方海關收入激減之原因是以此次決定廢止廣東稅關另於香港設置稅關最近由香港在住中外商人支持之下即將實施對此代表廣東省全體商業團體全廣東商業團體聯合會日來向全國發出通電惹起猛烈之反對運動頗呈困難之形勢至於廣東商業團體反對理由略爲因在香港設置稅關廣東商工業將蒙受絕對之便且全省之繁榮亦將因此立刻陷於窮乏上述事實於研究從來由香港之密輸入額究竟如何同時苦於資源窮乏之南京政府當對廣東關係緊張之際將如何處理頗可注目（廿九日廣東電）

政府關於買收北鐵 從事諸般準備

於某種諒解下委滿鐵經營

滿洲國政府因關於北鐵交涉新安協案之詳細經緯已接到大橋代表之公報故決定正式態度自遠東和平之大局的立場結局遂不得不受諾該一億七千萬圓案至於就買收資金之籌措方法從讓渡交涉之沿革經過上當然惟經滿洲國自身着手至於在日本市場募集滿洲國國債藉作必要時之準備並更進行考慮買收後之北鐵經營方式

一、由滿洲國國營
二、委任滿鐵經營
三、由別個大公司經營

在滿洲國當然存國營方式之理想然以其爲實際問題而急速實現時預想確有相當困難故據觀其結局將於某種諒解之下而歸於委任滿鐵經營云

北鐵南部線 運費減三成

於北鐵交涉成立同時高率之赤色運費內外商民甚爲怨嗟南部線運費似能急轉直下減輕三成再北滿商民均希望減輕北鐵運費在此關係上北鐵交涉成立乃爲其一大福音非常喜悅渴望交涉急速成立云

鐵道部聲明 關於北鐵經營

以談話形式

或傳北鐵問題解決向北鐵南部線之貨物即將實行直通或減輕運費因此所與經濟界之動搖殊非淺鮮大連商工會議所會頭高田氏特訪問滿鐵當局徵求其眞意當由鐵道部以談話形式發表如左

關於北鐵問題解決後之經營滿鐵鐵道部持靜觀態度關於直通運轉或運費等尚無何等具體的考慮但北鐵問題解決後假使貨物列車即能直通預想軌道必實行改修及路幅改築等是以至實現必需相當之日數至於運費率將如何決定雖不得判明但即改訂現行率爲期不與貨主以急激之變化計至實施改訂率將置以相當期間之猶豫期間者乃爲鐵道之慣習故今後無論何人經營北鐵亦必尊重此慣習如斯因北鐵問題解決對運轉及其他當無急激之影響對此當局者頗爲努力云

俟接得郭吳報告 南京政府宣言

不承認買賣北滿鐵路

南京政府外交部鑒於北鐵交涉之進展頗受刺激於二十七日電命中國駐俄大使館參贊吳南如探詢蘇聯政府之意向並對日內瓦國聯代表郭泰祺發出訓電命與蘇聯外交委員長李德維諾夫氏交涉再南京政府關於不承認北鐵讓渡宣言業已作成草案必須接到上記吳南如及郭代表之確報後再爲發表云（廿八日南京電）

徐匪佔四川中心 劉湘急返重慶

召開緊急會議考究對策

蠶據於四川東北部之徐向前之共產軍最近開始向四川中央部進攻據二十五日之情報稱共產部隊主力追逐四川劉匪軍業已佔據儀隴三匯營山據二十六日情報稱並傳更已陷落南江通江在開江督戰劉匪軍中之劉湘大形狼狽急返重慶擬於一兩日內在重慶開劉匪軍緊急會議資以考究對策云（二十九日重慶電）

共匪犯川擬入桂 各國注意蘇聯

重慶淸水領事電告外省

對於中國共產軍最近由湖南湖北之省境地方陸續向新疆地方急進日本與各國對其推移皆非常注意據重慶淸水領事於廿八日達外務省之詳細報告稱四川劉匪軍漸次遭共產軍之壓迫已放棄南江通江諸重要地點更共產軍並進而佔據重要各地此項消息達重慶時人心爲之動搖省政府努力於緩和人心四川省政府主席劉湘氏開始對共匪工作之活動至於共產軍之侵入四川蓋爲獲得食糧與食鹽藉達其進出廣西之目的則蘇聯在新疆省連絡盛世才軍而向中國中央部作實際的赤化進出者殊爲各方面所注目云（國通二十九日東京電）

劉匪軍敗潰 重慶人心動搖

紛向漢口避難

據重慶來電徐向前率領之共產部隊於嘉陵江岸之保寧一戰頗與四川劉匪軍一大損害當將保寧完全占領刻更追擊總崩潰之劉匪軍南下中劉匪第三路軍已瀕於全線第一二三四各路聯合軍亦受莫大損害有陸續交代中之形勢接得漸次重大化之劉匪軍敗退消息重慶人心大爲動搖中外人避難者陸續集中漢口（廿九日漢口電）

鄧鐵梅病故

因患急性肺炎

在滿洲國建國後以東邊道岫嚴爲中心糾合反滿抗日匪團大施暴威之鄧鐵梅嗣後失墜昔日之威勢部下離散遂於本年五月三十日被逮捕近來在奉天省第一軍管區軍法處表示歸順之意願努力使部下歸順於此綠林勇者命運告終以四十五歲爲最後於二十八日午前五時半在軍法處留置所患急性肺炎死去

土肥原少將到津 協議宮越事件

訪謁駐屯軍與總領舘

奉天特務機關長土肥原少將於二十七日午後八時由山海關來津下榻於常盤旅館擬於二十九日訪謁駐屯軍與總領事館協議關於宮越事件殊堪注目云（二十九日天津電）

國聯又多一會員國 阿富汗亦加入

會員國已增至六十國

國際聯盟大會於二十七日上午開會一致通過阿富汗加入國聯從此國聯會員國已增至六十國迄今尙未加入者僅美國巴西埃及等數國而已（二十九日日內瓦電）

各路局選手 陸續抵奉天

爲參加二十九三十兩日在奉天總局運動場舉行之各鐵路局對抗比賽會洮南鐵路局選手八十名午前五時四十分新京鐵路局選手百名午前六時二十分乘車抵奉

採用友邦警士 定額五十名

民政部警務司爲提携日滿親善採用友邦之警士五十名等情已誌本報現在報名者已達三百五十名之多入浮於事可見一斑矣茲經該部嚴加考試候補者爲二百五十名由二百五十名中選拔合格者五十名須在新京寬城子警察官講習塲前游動隊舊址講習四個月期滿然後分派各署及各省縣警務局任事云

解決兩國物質困難 實行親密握手

英國視察團抵日聲明書

英國實業家之滿洲國視察團一行乘二十七日午後六時抵橫濱港之郵船龍田丸抵日一節業誌昨報同時發表聲明書如左

余等携帶英國產業家對於日本產業家親善之聲明書當上陸之際特爲發表我等在英國即聞貴國產業界頗爲發達深表尊敬之意英國以我等在過去克復一切困難諸問題造成財政的基礎始得確保永久之大輸出國地位想將來益當克復諸多困難也余等以訪滿使節之希望擬對於兩國爲解決物質之困難實行親密握手有所貢獻但此必須依兩國協力方屬可能且共具有充分之餘地云（廿九日東京電）

因前次提議被抹殺 西南放第二砲

全會迫近將有極大影響 主張言論自由民生集權

西南派中委胡漢民陳濟棠李宗仁等曾於本月八日發出連名通電列舉嚴懲誤國軍閥政客嚴整黨紀抗日救國四項提議於五全會議中追加制定但因中央方面竟將其全部抹殺未與任何答覆乃復於本月二十五日發連名通電痛詆中央之不當除要求中央回答該四項外更提出要求兩項並嚴重要求其即時實行五全會議爲期日迫形勢頓呈緊張此次西南派發出之第二砲將與全國以極大影響其通電之主要內容如左

中央對於西南方面八日所發之通電竟置若罔聞迄今日止不僅不與答覆且禁止各地報紙登載此種壓迫中國公正言論機關之行爲不徒有傷我中央委員等之體面職責亦且有背民意在軍閥統治下所開之五全會議其結果當可想見吾人爲盡五全會議上之職責起見除督促其回答是否採用前次之四項提案外更提出以下兩項於五全會議要求其實行

一、須根據本黨政綱發動一般人民對政治事項建議批評自由（須即停止對各地新聞登載輿論之種種壓迫行動假宣傳抗日批判政治等罪名逮捕監禁之新聞記者及封閉之報館須即解放並嚴懲關係當局）

二、勵行民主集權制關於黨務政治軍事外交與中央委員及海外各級黨部黨員以建議討論批評之自由關於選舉代表須與黨員以充分完全之自由過去指名等卑劣舉動應即停止因一二當局而被不法剝奪黨權之黨員應賦與以選舉代表出席大會之權利爲抗日救國而受非法處分開除黨籍及拘禁之黨員其法權及自由該一律恢復中央（二十八日廣東電）

今日本報出版 三大張

錦縣大信利赤峰支店廣告

各方購顧惠鑒敬啓者本支店自創錦以來所售太陽牌膠皮鞋頗蒙各界所推許甚爲激感故現下又大批運到各種膠皮靴鞋物美價廉而且堅固耐久如承惠顧及參觀無任歡迎之至

赤峰四道街 大信利支店謹啓

吉黑榷運署招考鹽務職員

一、投考資格 凡滿洲國人曾於高級中學校畢業年齡在三十五歲以下身體强壯之男子均可投考但現在須不在他官廳供職者
二、報名手續 投考者須向吉黑榷運署總務科機要股提出左記文件
（一）投考誓願書（二）本人親筆履歷（三）本人最近免冠半身四寸像片（四）最後學校卒業證明書（五）保證書
保證人須在滿洲國居住有相當資產者或現爲滿洲國官吏者亦可（投考誓願書及保證書可向本署函索但須附寄一分郵票）
三、報名日期 康德元年十月十八日截止
四、試驗日期 （一）筆記試驗康德元年十月二十一日施行（二）口頭試問康德元年十月二十五日施行
五、試驗地點 新京財政部
六、試驗科目 作文、算術、珠算
七、採用豫定人員 約三十名
八、訓練期間 十一月一日開始訓練期間爲一月
九、待遇 訓練期間月給津貼三十圓補助宿膳費期滿後試驗及格者分發本署及各倉隊服務待遇從優
備考 經試驗合格者當由其中養成一部分充緝私隊幹部欲投考作緝私隊幹部學員者可於投考誓願書內註明之投考者於赴試時須自備鋼筆墨水及算盤

本報啓事

一、凡本報代派處或派報處將押欵交與分社及代派處或本報經理部員時必須取得臨時收單
二、該押欵如經本社收到時即由本社直接與以正式受領證倘在交欵日起十日以內未接到本社發行之正式受領證時須速向本社經理部索取
三、對未經本社發與正式受領證者之押欵本社概不負其責

滿洲報本社經理部

恭頌昌梨二縣專賣批發分處 耿辦事員暨昌圖全境警察官吏等辦理煙政認眞之成績

查昌梨二縣專賣批發分處辦事員耿君獻廷自到昌圖視查以來不避嫌怨逐日會同警察躬往縣城及各鎭認眞調查吸戶並在就近各警察分所邀集衆吸戶開會告以凡屬吸戶均應領起煙證購買官土愼勿再買私土致干法紀等語當塲各吸戶均表欽感並代別轉之輕重按月令其向各零賣所領買若干以符定章復蒙全境各警官照章取締煙土之私賣私土私吸等違法情事是以現下各零賣所銷路略見起色想將來必更發達揆厥由來實係耿辦事員及全境警察官吏等辦理煙政認眞之所致也受惠之餘不忍緘默特登報端以鳴謝忱

昌圖全境鴉片零賣組合公會恭頌

招募代派處啓事

本分社爲擴張哈市報務擬在道裏道外南崗以及市之附近各區招募代派處負責推銷報務待遇從優凡有願從事斯業而有相當經驗者請至分社接洽即可

哈爾濱道裏中國四道街十九號 滿洲報哈爾濱分社啓

出兌房產土地貨品聲明

下列房產土地貨品等項均擬廉價出兌有願接買者請到奉天大東關靑雲寺胡同楊公舘接洽乙切

一、座落奉天大東區兵工廠花園南瓦房五十二間佔土地面積十四畝餘
二、座落奉天大東區奉天街樓房兩座爲學工廠製造化銅罐舊址各佔土地面積一畝二分餘內部裝飾完備
三、化銅罐三拾餘萬號製造化銅罐之機器鋪墊全部此係學工廠原製之品現已均爲本公司所有

大亨公司善後辦事處啓

日政府對臨時議會
持和戰兩樣態度
急行審議改正選舉法施行令
縱即解散亦所不辭

因政府已決定召開臨時議會內務省爲備萬一計乃決急行審議目下由法制局審議中之選舉法施行令改革案並擬於臨時議會前(即十月中)公佈如政友會提出政府不信任案時或與政府一大致命打擊亦未可知政府有鑑及此故對臨時議會採取和戰兩種態度至必要時即解散亦所不辭云(國通廿八日東京電)

視政府今後措置如何
或提出不信任政府案
政友會黨內强硬論俄然擡頭
各方面對兩方態度均極注目

政友會現正忙於臨時議會對策尤其對於岡田首相藤井藏相廣田外相等之施政方針演說決定選拔黨內錚々者臨諸議會壇上藉以闡明該黨之主義政策並訊問政府之施政一面對於後藤內相事中談中所謂「即舉行臨時議會亦決非依政友會之要求而行者」等語認爲極有礙該黨感情是以依政府今後之措置如何兩者之關係有益趨惡化之形勢且認爲政府之救濟對策不十分妥當依其情勢如何雖不能拒絕通過該豫算但更將向政府要求徹底的對策之立案倘政府對此無正當之答辯時決定表示不信任政府之意思之强硬論俄然遽於有力化如斯該黨今後之態度與即解散議會亦所不幸政府之態度各方面均極注目云(國通廿八日東京電)

政府在臨時議會上
所提出之豫算
關西災害負擔僅佔少數

關於日本政府於臨時議會上提出之豫算案因尙未提出如何程度之案故對其範圍與內容難以明瞭判別惟大藏當局之意向乃持以國庫所能辦到之負擔經費而行支出之方針且在此次之臨時議會上因限於討論與解決風水災旱害絲冷災等之應急對策暨對滿機關之改革案於是在窮乏農村之救濟策上關於農村土木事業將需要相當之經費且因關西地方風水災之應急對策則國庫所負擔之各種低利資金之利息補給復興補助費供給小學校兒童飲食費之給與等所生之低利資金之融通額數已達相當之鉅額故在實際上據觀國庫負擔之金額將屬僅少云(國通二十八日東京電)

大藏省現慎重考慮
災害復舊預算
發行赤字公債以充當之

大藏省關於在臨時議會上所提出之災害復舊預算現待各省之要求而行慎重考究因鑒於衹內務省關係之預算總數已有突破一億圓之勢故目下對於財源考慮之如下

一、召集臨時議會之應急處置以第二預備金充當之

一、本年度追加預算之財源之一部由去年度之剩餘金一千三百萬圓中支出數千萬圓

一、其他爲圖明年度預算與追加預算之調和計擬發行赤字公債以充當之(國通廿八日東京電)

政府陸軍 意見相左
對議會提案

關於召集臨時議會問題岡田首相聽詢後藤內相視察災地報告後會協議應付之策惟即召集臨時議會關於召集之理由及所提出之議案政府與陸軍間意見上亦有相當差異政府方面向此次議會所提出者主要爲

一、近畿中國地方之風災及前此北陸地方之水災救濟復興案

一、由上次議會至今未決之懸案——東北地方農村窮之匡救案而主張不觸及一般之農村根本對策同時對在滿機構改革問題亦謂不應提出但陸軍方面認爲除以上諸案外尙須提出

一、關係陸軍方面之災害復舊尤應先行

一、在滿機構改革有從速實現之必要故須一併提出臨時議會

據聞陸軍方面之態度極爲强硬恐不免發生糾紛云(國通二十八東京電)

定例閣議正式決定
議會根本方針
提案範圍亦交換意見

於廿七日由四相會議所決定之召集臨時議會之根本方針擬於廿八日定例閣議正式決定惟期日會期今後尙須調查礙難決定關於提出議案範圍亦必交換意見在閣議開首由後藤內相報告關西實地見聞之顛末後又謂岡田首相爲安定人心救助罹災民促進復興上應以召集臨時議會爲其必要並須提案蠶地帶東北地方旱災地方之對策以期體副國民之殷望藤井藏相開陳財政的意見已經廣田町田兩相及其他各相贊成必能決定其次即論議提出案件林陸相希望協贊實施在滿機構改革之豫算政黨方面甚望提出米之對策農村對策關於此等將必討論云(國通廿八日東京電)

兩次官會晤
橋本次官更與河田翰長會晤
商機構問題

當廿七日定例之次官會議散會後坪上拓務次官與橋本陸軍次官會晤於互相報告關東廳職員之反對改革在滿機關並其後之情勢後並交換種種意見於以上之會見後橋本次官更與河田翰長會見關於改革在滿機構並對於官制及其他有所質問河田翰長對此答以在法制上之事宜而以法制的從事立案中至於因實施改革而行之準備現正進展中之旨云(國通二十七日東京電)

決定招集議會時
即置專任拓相
相機附議在滿機構問題

日本貴族院方面關於召集臨會議會之意向希望在大演習以前開會至於改革在滿機關問題以於相當之機會附議爲住當決定召集時政府即置專任拓相藉資安定關東與拓務省之人心如仍然兼攝則政府對於機構改革問題或將陷於苦境云(國通廿八日東京電)

北鐵交涉再開
白俄甚歡喜
蘇聯人大衝動

北鐵蘇聯首腦部從來對於赤系鐵道從業員祗謂北鐵交涉不容易成立又謂蘇聯政府決無輕輕捨開北鐵之意向等語藉以極力鎭壓白國民之動搖但至最近乃變更其從來之態度有機會則婉曲以謀北鐵交涉成立是以該交涉已急轉直下即將再開原則的已經成立之消息頗與北滿之蘇聯國民以多大之衝動無論赤白俄人均盛傳此事云

北鐵讓渡交涉成立後赤系從業員約七千名於六個月間內均須退職其後任聞將採用白系俄人是以白系俄人之失業均思者及自己之天地最近將到來對其前途持有甚大之期待頗引起大喧嘩云

交涉成立與
白系債權者

對於北鐵之債權者爲數甚多北鐵交涉成立後以蘇聯爲對手之債權者謂即其對手亦不容易催索而白系之債權者謂倘蘇方對白系爲其報復手段將其一切之債務在莫斯科清算時必得賭命赴莫斯科其中尙有叩詢律師質問其將來推移與催索方法者對於北鐵之白系債權者現在祗有浩然長嘆而已

拒絕日本之均等要求
反對滿洲國建造砲艦
美對軍縮預備交涉訓令內容

據紐約來電稱羅大總統與哈爾長官會見協議之結果關於發給軍縮預備交涉代表戴維士氏之訓令案中對日本態度問題意見業已一致其要點爲

一、對於日本之軍備均等要求須絕對拒絕

一、聞滿洲國現正計劃建造砲艦其將來對日本海軍必增加一不可輕侮之勢力故設提爲議題時不問其方式如何須拒絕之

又訊戴維士氏關於訓令案定二十八日與羅大總統哈爾長官及史執遜海軍長官舉行商洽(國通二十八日東京電)

英國產業視察團
訪問日外務省
投資計劃全世界極重視

二十七日抵東京下榻於帝國旅館之英國之滿洲國視察團一行雖經長途之船上旅行精神尙佳當晚出席英國大使之歡迎晚餐會於二十八日午前十一時訪問外務省行抵京之拜訪禮此次之視察團觀其錚々之團員以及由外務商工兩關係省編成之視察日程等該視察團之使命分明爲視察躍進之滿洲產業及視察爲其緊密之經濟同盟一翼之日本產業實體且彼等視察團期於此次之視察企圖英國資本之對滿投資是以事實上理應承認滿洲國而竟成爲不承認滿洲國急先鋒之英國將成爲歐洲列國之先驅因此滿日各方面以及全世界對於視察團一行之動向頗爲注目云(東京電)

滿洲國實質的發展
必須傳之海外
遠東政局已轉向可慶之途
齋藤大使歸國談話

齋藤駐美大使約需三星期視察滿洲國旅行現已完畢於二十七日上午九時歸東京談話如下

滿洲國內之政治經濟情勢一般均在外國所觀測以上實質的發展此不但爲余個人之觀測乃爲現地之諸外國代表者與外國新聞記者等全體之意見然而此種印象似未能正確傳至海外此次歸任美國時必對朝野有識者述說此實情並勸說適當之人務必實地見聞滿洲國吾等今後並無另外催促諸列强承認滿洲國之必要然而於現實痛感英國等國在新京有設總領事及其他代表之必要竊維無論何事必須以事實對內外善處最爲緊要滿洲國內實質的整備北鐵讓渡交涉之成立中國之自覺等在遠東政局已轉變向極可稱慶之事態此際充分必能以友好的自信述理之云云(國通廿八日東京電)

第三次競馬大會

新京賽馬俱樂部主辦之第一次第二次賽馬大會隆盛狀況已誌本報現又將屆第三次比賽之期原完于本月廿九日開始至十月一日止中間至十月四日五日六日七日尙隔二日以每上日舉行時間均午前十點三十分致現在所發賣之彩票畢已決定於十月十五日抽籤云

日本海員工會
爭議已解決
双方讓步結果

在明晴兩面間動盪中遷延未決之海員工會要求條件問題自二十七日午後二時起開海事協會特別委員會由工會及船主双方代表將要求條件二加以討論結果双方表示讓步最大爭執爲每年增薪兩次及支與航海津貼旋因公司側允諾與以考慮及海員方面撤回一部妥協乃圓滿成立午後八

將對日外省提出
改正協定稅率
財部已派員抵東京準備
向日通商當局說明主旨

當滿洲建國以來幾經慎重考究中之關稅率之全面的改正案因得關係方面之諒解最近即將向日外務省通商當局提出該協定稅率之改正案關於該案之內容雖極附之嚴秘然該改正案乃基於建國當初之一貫方針以對於國民必需品基於低下輸入關稅之目標同時並考慮爲維持稅收入之均衡者故觀此項改正殆爲多岐且範圍的再者滿洲國財政部內技正於二十六日偕經濟調查會中濱議久氏抵東京對於改正國定稅率之主旨向通商當局有所說明並着手關于協定稅率之日滿準備工作云(國通二十七日東京電)

駐華美使
下月回國

美駐華公使詹森下月初旬偕夫人回國休假四個月頃據外交界息詹公使此次回國關係照例休假並無特殊任務約下月五日即可由平抵京在京僅作二日勾留即赴滬搭輪回國云(廿一日南京電)

滿鐵國鐵減低運費
目下極難實行
日滿實業協會更行研究
藤崎理事歸日後之報告

滿鐵國鐵之運費較日本內地約高二倍實屬滿洲事業開發及日滿貿易發展上之一大障碍日本內地財界對於減低運費一事亦極切望故日滿實業協會方面乃派藤崎專務理事赴滿令其加以研究該氏近已歸京而有如左之報告

國鐵概皆爲不經濟線今後隨新線敷設此種傾向當更强大據預測謂國鐵自昭和十一年起對滿鐵之借款利息恐不克償付自十三年起滿鐵國鐵全體營業收入將呈不敷狀態在此種情形下減低運費實屬至難但此問題係支配日滿經濟動向之重大事項故日滿實業協會今後亦決作更進一步之考究(二十八東京電)

廣瀨部隊與
股匪大激戰
日軍亦有損失

駐掖化吉本部隊之廣瀨部隊於廿五日下午六時半探悉在密山縣半截河東南方密家屯有優勢之股匪約百五十名出動後在八時許與股匪遭遇激戰約經一小時匪勢不支鼠竄而逃此後日軍之損失即死者一等兵水谷喜助同武藤武彥重傷廣瀨富雄一等兵田中勝同丈野重雄輕傷一等兵西尾芳市同梅田正太郎同市川甚一同淺重勇云

股匪襲草市
由山城派兵
已將其擊潰

據達鐵路總局電稱於二十六日午后六時許在奉吉線草市東有長林之合帮匪約三百名來襲在該部落開始焚掠接此急報後當即由山城鎭急開往警備列車及汽車警備隊當午后七時二十分許將該匪賊擊退逃往該地西北方此次匪劫計燒毀家屋百二三十戶詳細數目目下調查中

將來滿視察
倫敦商會會長
定於十月底
由澳洲出發

倫敦商業會議所會長塞爾華賓卿定於九月隻身操縱飛行機訪問澳洲在十月底由澳洲出發經由新嘉坡安南及中國勾滿洲國飛來塞爾賓卿當於日本創設海軍航空隊之際曾在霞浦充任後官之職歸英後又爲日本協會理事於日英親善上多有貢獻爲研究航空於該地留學之日本將校悉由該卿與以諸多關照乃爲親日家對於滿洲國亦曾高唱承認論

社會文明 娛樂日新
勝利唱片 博人歡心
家庭有趣 待客迎賓
化費無幾 請來問津

RCA "HIS MASTER'S VOICE"

日本勝利唱機公司
日本樂器株式會社 滿洲總經理處

亞爾西愛勝利公司
關東洲批發處 山葉洋行

大連市信濃町五六
奉天市浪速通三六
新京市梅枝町

力強此在一杯

可怕的風寒婦人疾患用之治療靈効快適

婦人病魔之跳梁在此後
切不可大意與疏忽

腰腿風寒、頭痛、眼花、下腹痛疼、月經不順等者即其徵像也、放任之結果則病勢必然加重、白帶頻流、氣鬱神呆、顏色蒼白、身體衰弱、美容失去而家庭之幸福必因之而顛覆

病於輕時速用中將湯以治療之、中將湯能俾血液之循環佳良、能强壯抵抗力能自斯界之病苦中渡出婦女誠靈効顯著最有信用之良藥也尚請安心賞用之

保溫補血用……中將湯　產前產後用……中將湯
婦人病一掃用……中將湯　健康美之創造用……中將湯

主効

腰腿風寒　下腹痛疼
月經不順　頭痛眩暈
神經衰弱　歇斯泰利
血之道　子宮病
白帶　氣喘
肩凝　感冒　產前產後

CHUJOTO

婦人良藥

中將湯

定價

試用分	二十錢
三日分	五十錢
七日分	一圓
十五日分	二圓
二十三日分	三圓
四十日分	五圓
八十五日分	十圓

婦人衛生寶鑑「健康之栞」小本贈呈
新將貴覽之報名記入並附郵票二分函索即寄

滿洲國代理店
大連市浪速町一四七　日本賣藥株式會社
奉天　浪速通　井上誠昌堂
奉天　加茂町一六　日本賣藥株式會社
奉天　小西關大街　佐藤廣濟堂
安東縣市場通七丁目　井上誠昌堂
安東縣市場通八丁目　一木藥舖
營口　元神廟街　回天堂大藥房
圖們市　新市街　新井藥房出張所

中華民國代理店
上海河南路三三九　東亞公司

各地有名藥房均有出售

CHUJOTO

本舖
津村順天堂
本店　東京市日本橋區通三丁目　電話日本橋二六　振替東京六〇八
支店　大阪市南區長堀橋筋一丁目　電話南二五　振替大阪四五六

9—9

奉天

發行普通出版物者 均須呈請許可
警廳佈告商民遵照勿違 並出版法條欵拔萃

瀋陽警察廳查自出版法公佈以來除新聞雜誌內有履行該法辦理外而普通出版物全係隨意發行不遵法令殊屬非是故於二十八日佈告週知重申前令將普通出版物條欵拔萃列出使商民週知如欲呈請發行普通出版物或新聞紙雜誌者均須呈請該廳有不明瞭之處儘可請示倘再故違決行處罰茲將佈告原文錄左

爲佈告事案查我國出版法業於大同元年十月十三日以教令第一零三號頒佈在案迄今將及二年除新聞紙雜誌內有履行該法辦理外而普通出版物一項全係隨意發行向不遵從前法辦理實屬有違法令茲將所稱之普通出版物條欵拔萃於後重申佈告凡商民人等欲發行普通出版物者除呈送裝訂本二部來廳外務要按下列各條辦理但欲發行新聞紙或雜誌者亦要呈請許可上記各項如不明瞭時儘可來至本廳特務科請示必爲詳細指知嗣後倘再故違決照罰則處罰不貸仰爾商民一體週知此佈

康德元年九月 瀋陽警察廳長齊恩銘

出版法條欵拔萃列後

一、第二十二條發行普通出版物者發行人應除到達所需日數外自發行之日起三日以前以裝訂本二部呈送民政部大臣備案其改訂增補時亦同

一、第二十三條普通出版物應於末尾記入發行人著作人及印刷人之住所姓名及發行所印刷所之名稱所在地並發行印刷之年月日

一、第二十四條書信章程營業報告書目錄傳單廣告戲單秩序單各種表格證書證券及照片不適用前二條之規定

一、第二十五條印行有關係政治之傳單或標語者應由發行人連同原稿呈請該管官署准許

一、第三十六條不依照第二十二條規定呈報或虛僞之呈報發行普通出版物者處發行人二百元以下罰金

一、第三十八條違反第二十二條之規定不呈送裝訂本者及以下罰金第二十三條規定者均處發行人一百元以下罰金

一、第四十一條違反第二十五條之規定處發行人一百元以下罰金

宣撫之感想
中谷視學談話

奉天省公署第二次東邊道宣撫工作班出發與京桓仁方面撫工作二週現已歸奉即將宣撫之感想與意見呈報上峰茲據中谷視學之談話如左

該地爲紅軍共匪獨立黨反滿流寇等橫行之地故工作班講演修築道路調查戶口取締民槍實行保甲整備通信機關歸併村落等頗受歡迎人民表示服從之意該地生活困難缺少房屋牛馬被匪蹂躪現在王道國家之德政應當研究救濟之策關於併村一節將零星農家令其歸併於指定地點決定地價發予建築補助費開拓金融辦法並預備來年的春耕殊屬必要事項此係敵人痛感者也

十月中旬 即可竣工
修葺山海關與六角堂之工程

山海關與六角堂乃秦始皇時代所建築乃有名之國寶建築物也現在年代荒遠故有破壞之處奉天省公署建設科自七月以來令奉天草場組包修現正進行工事約於十月中旬即可竣工如果完成誠屬燦爛之國光然以使用古代之特種瓦之關係工事難免遲延云

閻市長又赴 兩學校視察

市長閻傳紱爲明瞭各小學校之概況前曾偕員調查數次已誌前報茲復於二十八日午前偕趙文教課長赴第八第十二校繼續視察云

驅除不良份子 警局查戶口
將定期召開秋防之會議

瀋陽縣警務局長劉啓明氏因爲目下正在秋禾開割之期而一般之村民不久即將來城售糧境內治安雖甚平穩然仍恐斯時有不良份子勾通匪類擱路行劫及綁搶等事今爲預防起見於日昨通令所屬各區警署々長轉訪各該管分所嚴查戶口驅逐不良份子外並定期招開秋防會議以謀治安之鞏固而免屆時村民來城售糧者受有損失云

警官訓練生 舉行畢業禮

奉天省警察官訓練所第八期警察官訓練生至本月已至畢業之期茲定於二十九日上午十時在警務廳禮堂舉行畢業典禮現已函請各界參加屆時必有一番盛況云

市內敷設水管 於明年夏季 工竣即可供水

奉天都市計劃之附帶事業敷設水道工事前在萬泉河畔進行掘井建築水塔等情已誌前報茲者市內敷設水管工事已自九月中旬最初在商埠地方面着手矣預定於來年夏季工成即可供水云

市署規定 施粥期
自十月一日起 娘娘廟等三處

奉天市政公署爲救濟市內外彷徨無歸的多數浮浪者計於康德元年度預算內編入施粥費一萬八千圓專待中央認可以備極寒之日一般浮浪者之食用聞其施粥期日已規定自十月一日開始施粥地點爲小南門娘娘廟小東關天齊廟工業區廣場等三個地點每日按照千人份分朝夕二回施粥施至來年三月末日爲止關於此項市署昨已通知紅萬字會誠爲貧困之一大福音云

救災郵鄰委員會
演義務戲募捐
第一日賣票成績良佳 當場捐助者亦極踴躍

奉天南滿站商務會此次爲救濟安東水災及大阪風災兩災區之難民計組織救災郵隣委員會由各方有力者援助之下假南市場商埠大舞台由廿七日開演義務戲三天等情已載前報茲誌其義務戲開演當日之會場情況大致如左第一日廿七日午後七時半義務戲於南市場商埠大舞台開鑼因事先賣票四千餘張故是萬人空巷上座極多台上所演者爲昭君出塞全本連台戲藝者爭顯身手彩聲爲之雷動戲演至中段由南滿站商務李會長登台說明此次舉辦義務戲之目的以及安東大阪災情之重務望在座大衆發動善心踴躍輸捐以救無告之災黎李會長說明後滿場觀衆爲之色動次又有憲兵隊梅木特務曹長淋漓盡致之演講由楊飄譯官爲之通譯全場更受感動如是一呼之下當場捐助者大有人在最後更有憲兵隊郎君之演說亦極動一時之聽聞各人講演後啓東太陽兩煙草公司遂有多數煙草當場捐出再加市內外各名妓爲之勸捐是以當晚收入極巨台上所演之昭君出塞甫閉幕乃有各名串家登台演作種種餘興頗博彩聲十一時半許第一之義務戲方始告畢云

各縣水災情形
罹災之人數及被淹地畝

奉天省公署前爲救濟各縣水災成立水災賑濟委員會省長爲委員長趙廳長爲副委員長各廳市長縣市官民代表爲委員着手募集資金等情已誌本報茲據最近詳確之調查明瞭各縣被害之情形罹災之人數及被害地畝列左

縣別	罹災人數	被淹地畝數
昌圖	五、一三九人	一六一、六五六
康平	無	一四、七八六
營口	無	一八六、三九〇
彰武	三〇、四四〇人	八九、七〇〇
義縣		一、六二六
興京	九、二四三人	一四四、二〇九
鐵嶺	五、八九八	一六〇、一五二
長白	三、二五八	五六、五六三
安東	二四、六五一	

縣別	罹災人數	被淹地畝數
金川	五二三	二、九二七
海城	三四、七二二	二六四、六〇〇
撫順		一四、一五二
清原	一、五〇〇	二三、五〇四
洮安	一一、三一二	三八四、四九二
洮南	三八、六〇九	二八〇、六九〇
盤山	二七、九八九	三六三、一六四
開原	二、〇六三	一二三、〇一七
西安	四、三一九	一六六、七八〇
鳳城	三八、七七〇	一八、二一〇
輯安	六六五	四五、八〇五
開通	一八、九三四	二〇、一五〇
通遼	八、〇二八	五一〇、〇〇〇
遼源	九、一二五	一六五、九六四
新民	二二、〇八五	五五、四八五
錦縣	一三、七三七	二三一、一八二
通化	一、八七四戶	三一、二六一畝
突泉	三七、七四七	一九四、〇〇〇
雙山	五、〇〇〇	一一六、〇〇〇

縣別	罹災人數	被淹地畝數
安廣	一五、四一二	一七三、七〇〇
海龍		五、六〇〇
梨樹		七〇〇、〇〇〇
東豐		四〇、〇〇〇
瀋陽		五、七〇〇
懷德		三八六、〇〇〇
撫松		禾苗煙苗被害
遼中	一四、五〇〇	八、三〇〇
法庫	五、二九〇	一四三、三五九
西豐	一、六四五	二六、七二九
瞻榆	四四九	五、三一一
鎮東	二二、一四〇	一七、九二三
安圖		三四〇
台安		七四、三二一
綏中	二四六戶	二、〇四五
寬甸		一八二、七七五
柳河	二、二二〇	四二、六六二
岫岩		禾苗被害
輝南	五四〇人	七、八一七

娛樂場所遊嬉賭局 經查獲即究辦
警廳令飭警署厲行調查 事前可電友邦軍憲偕往

瀋陽警察廳長齊恩銘氏鑒於市內商場及工業區北市場等娛樂場所近來竟有外國人在該處設立球場及汽槍場等娛樂事項該種娛樂雖係遊嬉事項其實純係賭博騙財性質若不嚴令取締將來難免無知商民受其損失養成盜源誠與治安有莫大之妨礙故於日昨通令各警署轉飭各警所派員調查嗣後各該管界內無論發現何種遊嬉賭局一概查獲送廳究辦以維治安而免商民受有損失倘因國籍之關係事前可電知友邦軍憲協力前往務期取締淨絕等情各署長奉令刻正通令各分所調查之中云

英產業視察團 蒞奉期已定
十月十六日

現在滯鮮中之英國產業視察團已預定於十六日來奉當夜臧省長設宴歡迎於十七日赴撫順當夜返奉出席蜂谷總領事之歡迎宴於十八日赴大連十九日再返奉定二十日離奉出發赴北滿視察云

搜查股員逮捕 舉動不審滿人

瀋陽警察廳搜查股員日前午後四時許在北市場方面密行中突發見二衣冠楚楚舉動不審之滿人當經逮捕加以審訊據其自供姓王名心田年三十一歲原籍河北省清家縣人現住吉林琿春縣云云惟其懷中持有朝鮮銀行百圓紙幣十七張計千七百圓雖自稱係由賭博而來欲持之歸里云云但該搜查股員終覺大有可疑之點蓋最近三角地帶經日滿軍之大討伐或者此即匪首逃來奉天亦未可知日下交廳審問中云

行槍未遂犯 恐難逃法網

奉天南滿站千代田通十八番地金銀細工商都子藩家昨廿七日午後三時半突有手持軍火之怪漢一名闖入脅迫主人爾強索錢物正當施威之際有店員自後門逃出立時密報警察此時匪已查覺惟恐被捕遂一物未得而逃千代田通派出所據報即時轉告本署當由刑事隊出動張以搜查陣正在四方追尋中而在住吉時三番地附近發見匪人遺棄之上衣與手槍目下即以此物爲標本大事搜捕中云

陳軍等股匪 肆虐於南縣
海龍牛心頂子 亦發現合流匪

省當局情報輝南縣東南方有雲中龍保國陳軍等合流匪三百名在大莊川出現攪擾居民擬襲縣城我方軍警已由濛江出動徹底討伐云又訊二十五日晚海龍縣第三區牛心頂子地方出現天北應大合等合流匪約百名掠奪放火暴虐無忌縣城警察馬隊一個中隊及步警一個分隊由中村指導官引率出動討伐云

民衆學校 教科書 免費發給

奉天省教育廳計劃自康德元年度起決期社會教育之徹底爾來忙煞於諸般準備等情已廣見前報惟其徹底社會教育之第一步即在於民衆學校之充實後因貧困者多教科書終不敷用時時感到困難該廳因此今特對各縣之民衆學校每縣平均教科書百册免費發給共二千八百册之經費日下向文教部申請中接到許可指令即行分給至於此次所分給之教科書之種目爲國文算術修身日語等教科書云

國務院禁售 僞造之憲書
派員詳加調查

滿洲國國務院鑒於民間所用之憲書關乎民生至爲重要絕非可任意印刷售賣者去年已曾明令取締禁止各商售賣所有憲書均由國務院監印發行無如一般奸商惟利是圖有翻印者有改編印造者流傳於民間者仍復不少按該奸商之行爲誠屬不法不但有違國令並與國運民風均有莫大之妨碍故於月前又通令各省轉飭各該管縣市等處關於康德二年之憲書一概禁止印刷售賣外並對於本年之憲書須派員赴各書局及印刷社等處詳加調查倘有隱藏是項僞造憲書者一經查出須從重懲辦以儆效尤而重國令等情省署奉令即通令所屬剋正嚴加調查中云

九區界搶案
警署捉獲一匪 審訊供出餘黨

瀋陽縣九區界西邊門外山東廟東頭永安寺村內呂姓肉舖前廿五日前夜間被五匪搶去國幣金票等二百餘元當時經鄉團追擊於途中捉獲匪人一名等情已誌前報惟該匪經鄉團審訊確實後當日即送交九區警察署復經該署一再嚴詢該匪已將餘匪姓名及藏匿處供出該署據供當即派官警多人會同警察三署捉獲是案匪人三名及窩匪者（係一婦人）遂即帶同九區刻正在審理之中惟該案中共匪人五名刻已捉獲四名在逃者僅一匪刻仍在搜查之際按該匪等之被捕誠可謂之天網恢々疎而不漏也該區因在審訊餘匪之際故對於所獲之匪人姓名尚未正式發表云

清原

天虎紅軍合流匪衆
攻破南山城鎮
燒燬民房計四百餘間 旋經軍警協力擊潰

三區管界南山城子鎮十六日傳來消息十五日晚久盤踞南山城子一帶之匪首天虎紅軍合流股匪約有二百餘名將南山城鎮攻破殺聲振動天地燒燬房間四百餘間當前與警察團自衛團開槍接仗兩方各不相讓鏖戰數小前之久經守備隊並警團全力射擊乃將匪衆擊退遠逃逃之時綁去人票八九名姓名不詳我方傷警察一名死一名餘容訪明再誌云

開追悼大會

清原縣公署以奮勇殺匪致行戰死者頗值紀念特於昨二十五日十二時開催追悼陣亡將士大會參加者奉天省教育廳長並本縣長姜興周氏參事官警務局長王明鯊氏指導官等滿軍警男女學校各法團均蒞場哀悼外並東豐縣西安縣海龍縣等縣先派員送來輓聯帳子等多件懸掛當中參加人等均表哀悼至午後一句鐘方行散會云

臨江及草市站 匪賊大猖獗
警備團往剿 匪首被擊斃

省警務廳頃接可靠情報云廿六日午后六時許奉吉線草市站突遭紅軍匪約三百名之來襲日守備隊據報後清源縣以裝甲列車山城鎮以輕油動車即時分別出動迄抵現場時匪已逃亡而附近民家竟被燒却數十戶云又臨江縣第八區紅土崖於前廿五日午前一時許匪首青山四海等合流匪七十名捲地而來大事搶掠後民家燒却十戶住民三名被殺匪人遠逃該縣警務局目下追捕中云又訊臨江縣下第八區紅土崖日前遭匪首青山四海等合流匪一度襲擊民戶被燒住民被殺後官方大有戒心四出追剿因者該縣下鰗居中之匪首中凉覓於日前被當地警備團所擊斃云

九台

警署解巨匪來縣

本縣警察第六署署長王新泰由本縣警務局轉任斯職未久而其成績著卓惟清匪一層該署長尤其最大之決心事於之念三日該署長帶隊游擊捕獲巨匪長山好（銀台主管）一名滿清林年三十歲係本縣康家屯人並由該匪身上檢出爲匪證物現已供認爲匪不諱該署長時已解送該匪來縣法辦云

鐵嶺

聯庄會奉令結束

鐵嶺縣公署昨令各區村公所文云爲令飭事案奉省公署民政廳令案查前以各縣正當青紗障起時期爲補助警力之不足計各縣村皆設聯庄會現青紗障已倒自無應在存之必要應即刻實行結束定由下月一日一律徹消以節經費除分行外合行令仰該縣知照此令等因奉此合令各村公所遵辦具報云

住居通化鮮農 發送陳情書
今後絕對排擊 不逞份子暴行

省警務廳頃據某方情報云滿洲事變以來東邊道方面鮮匪革命軍之暴行愈演愈劇烈所方在住鮮農此次以東邊道特別治安工作爲機會一舉而與鮮匪絕緣共謀一致團結覆行日本國民之義務組織自主的自衛團斷乎排除不逞之徒關此宣言決議可決後一方向日滿各機關發送陳情書如是鮮匪排擊之聲浪已波及東邊道各縣鮮民間當此討伐之際而有此反抗之氣運於今後之治安實有非常好影響云

爲迫女工叫門 竟搶去鉅欵
豬店被匪掠

瀋陽警察廳第三警察署管界燋炸市福壽里門牌第八號住戶李子馨家突於昨廿六日朝跳進匪人四名進一時由牆外院後先入廚房叫醒女工楊朱氏脅迫往叫主人臥室之門楊朱氏被逼遂將主人叫起匪人一擁而入大事搜索一小時之久得現金千三百圓外有金戒子一個狐狸皮襖三件而逃迄事主報至警廳匪已無踪目下急設警網追跡捉拿中云又訊警察三署燋炸市分所界內金覺寺胡同福壽里門牌公字八號住戶李子馨年四十一歲瀋陽縣五區土台子人妻李氏家中極其富有未悉因何竟被匪人偵悉於廿六日上午二時許突有匪人四名二匪身穿青布學生服年紀均在二十四五歲一持八音槍一持自來得槍一匪年約三十五六身穿青色短衣徒手本地口音一匪年約二十許手持短刀在外把守該匪入內先至廚房將女工楊朱氏喚醒用槍威逼令其將主人屋門叫開該女工處於匪威之下不敢不遵遂至主人住室門叫門該李某夫婦正在睡覺之際夢中聞女工叫門疑有事件當即起來開門該三匪遂一擁而入此時屋中燈已由李某點上該匪等遂用槍向李某威嚇說道聽說你有七千元大洋速急拿出以免費事該李某睹言無有該匪等當時由一人監視李某夫婦之行動二匪着手搜翻結果由皮箱內搜出現大洋一千三百元（每捲五十）狐狸皮襖三件價資約二百五十元金鐲一枚此外尚有零星物件均在調查之中該匪等得贜後遂令李氏找包袱將錢包好遂呼嘯而去及至李某告警所趕到時匪已無踪矣又大西關張家胡同門牌一百九十五號同合豬店於廿五日午後七時許突有人在外扣門聲稱係豬客趕到肥豬若干可急速開門該號更夫任實春聽說是客人趕豬來了當時即將街門開放該扣門者係匪人三名有持自來得槍者有持八音槍者有手持蔴繩者見街門已開遂即入內首先將更夫綁起逼至櫃房復將櫃夥等一概綁上遂即着手搜翻結果搶去金票五十元現洋十五元國幣及零錢共ア百零四元一角六並將櫃夥李奎林金鐲搶去遂出門而逃該號執事人董兆富見事出意外當即派櫃夥報告該管分所及至分所及四署聞信起到而匪已沓如黃鶴矣目下正派員亟急偵查之中云

本溪

討論一切興革事宜
警局召集會議
各區署長均列席

本溪縣警務局長常庚堯及吉井淸之各指導官等于昨日（二十四）在該局會議室召集縣街警察署長望城崗子署長石橋子署長王子忱橋頭子署長下馬塘署長孫憲章及該局各股長等開警務會議討論一切應興應革各事宜云

爲平抑房租 縣署出佈告

溯自三五年來錢法奇緊米珠薪桂而客歲迄今又屬空前所未有之奇緊也一般勞工及小本營商者實難維持現狀省署有鑑及此遂三令五申命各縣平抑房租以維民生本縣今春派員認眞調查民市各房之等級公議租價惟各房主遵令辦理者頗屬不少而任意收租者亦不乏人是以縣長陳公藤令爲上遵省令下體民艱除飭令警署製定木牌書明等級按房訂之免房主租戶双方藉詞狡賴並沿街巷張貼佈告略謂倘各房主再有陰奉陽違任意收租者定即嚴行罰辦決不姑寬云云

新京

通令各省市縣報告 救濟金之分配
民部水災救濟會

民部水災救濟會因聖上關懷民艱特通令各省市縣關於水災救濟金分配狀況限十月末一律詳細報告到以慰聖懷而資考核云

開建築展覽
滿洲建築協會

滿洲建築協會擬於九月三十日在關東軍司令部廳舍附近開催建築展覽會並邀請各界參觀會塲及關東軍新築司令部各所並利用晚餐會講演近代建築學之進步狀況云

國都建設局 爲淸理地皮，
標賣南嶺房料

國都建設局于今夏因市南二道河子水災會在南嶺區域東所建築百餘坪房屋專爲臨時收容一般難民等情已誌本報現該局以二道河子之水勢早退難民亦各歸原住地方擬將該地地皮淸理將房屋所有之材料拆除用投標之法出賣云

警察廳取締 無証鴉片客
已通令各所

首都警察廳以鴉片零賣所自設立以來向爲一般成癮者吸食並備有鴉片吸食證有癮者持證方准各鴉片零賣所吸食現該廳爲取締無證吸煙者特通令各鴉片零賣所須注意吸煙者如無吸食證不得售與吸食云

日語校管理法規

滿洲國民近年來對於日語文及技術方面之就學熱勃然而興以故諸種學校之設立日漸繁多奉天省教育廳以此項學校之管理法規頗爲重要日下已在起草中迄制完後即行公佈今後凡有學校之設立者務須遵照辦理昨已訓令所屬各機關云

鐵道事務所開 旅客事務競技

新京鐵道事務所爲獎勵鐵路事務員技術起見議定來月十日午前十時三十分招集管內四等驛以上之鐵路事務員在四平街樓上開催旅客事務競技大會競技科目爲發車票收發包裹二種審查委員長爲野村營業長委員爲高橋福島小野三營業係員賞與一等至三等云

市內各警署 宿舍不敷用
擬修葺增築

首都警察廳以所屬各警察署之警察宿舍多係沿用舊有均破壞污穢不但於衛生有碍且於觀瞻有差並兼各署人員亦較前增多故又感覺不敷估用現在聞該廳擬爲各警署建築宿舍或將舊有者加以修葺以補現在之不足而壯觀瞻云

彰武

農會轉發 種棉須知

縣農會奉縣公署訓令准滿洲棉花協會公函譯開茲隨函送付棉花栽培須知四十份祈查照分發各村長及種棉農戶等因該會奉令後當即分發鄉農各村長及種棉農戶各一本以會資參照而求改進云

安東

鎮安橋改稱

安東前次洪水爲災市內之鎮安鐵石橋被水冲去既而當局爲速於交通計特於上游暫修木質橋一座現已竣工昨二十四日舉行落成典禮以資紀念已誌前報茲聞此次橋名已改稱振興橋俾作新紀念云

演時事電影

此次友邦日本聯合艦隊入港演習情形及日美在大連舉行之陸上競技大會盛況一般市民多未目睹深以爲憾當局已將該事實製成電影特于本月二十七日午後七點時假頭道溝室町小學校院內公開映演露天時事電影以餉一般市民之眼福增其見聞入場亦不收費茲將所映節目錄後一演聯合艦隊入港之情形二演日美在大連舉行陸上競技盛況三演漫畫

運動選手二名 參加全國運會

此次滿洲國第三回全國運動大會訂定自本月二十八日起至三十日止共三日間在新京南嶺新築之綜合運動場舉行奉天省方面選手已於本月十八九兩日在奉日站國際運動會場預選完竣共選出男女選手計七十餘名已定本月二十六日招由奉搭車晉京出席加開安東日前派遣選手十名其中選上者計爲曲發田（商中）王素明（女師）其餘落選者已於昨日返安云

月經良藥出現

女子月經一事繫乎全身之强弱要而言之事業之成敗精神之盛衰生育之有無以及壽命之長短莫不與有絕大之關係顧可忽乎哉夫天賦女子之身生理贅此一項已感莫大之不便況加之以病乎而當此男女同立社會之時共爭職業之秋豈可因此一部之病而覺甘落伍甚至因此而促壽廢命者尤不知凡幾吁可慨已鄙人有見及此本二十年行醫所得之經驗成此百用百效之良方呈請官府許可依法製成公諸當世女界病者請一試其效果主治列下

馬二琴調經甘露飲

行經腹痛經行過多經行過少血枯經閉室女經閉經期趕前經期錯後血蠱血積產後腹止經水隔濇經水失眠心跳漏血不汁不足午後發燒痛赤白滯下久不受孕久患小產乳腹脹痛子宮變硬子宮寒冷老婦行經乾血勞病子宮潰瘍經行黃水經行腥臭

每日飯後白開水冲服三格每日兩服、每瓶大洋一元、每打大洋拾元

奉天大南關大街路東 春雨堂藥房發行

奉天共榮學院招生

日語高中初中醫科均續招生詳章函索即寄（郵票二分）

院址大北邊門外（瀋海路局舊址）

瀋陽有聲電影院

九月三十日至十月四日五天

▷明星公司驚天動地偉大有聲片◁

姊妹花

胡蝶主演

可歌可泣的故事使你掬一把同情的眼淚、惟肖惟妙的表演使你印一個不滅的印像

寧願犧牲一百部別的片 這片確實不可不看！

注意 演期 脂粉市場

——（又是一部胡蝶主演的偉大聲片）——

聯華影業公司特製

漁光曲

能在一家戲院連演九十六天者、能否找出第二個片來？巨片之巨片、

茶是我們的好伴侶 新茶更是我們的好……

世界著名產茶地方 就是（台灣 福建）

杭州安徽 敝號設廠 製茶地方 就是（台灣台北市 福建南台 杭州江干 安徽老竹嶺）

產地直營……設廠監製……物價高低……品質優劣……祈求 各界批評……

應需大宗批發特讓厚利

大連德生茶莊 西關警察署前 電二一六八三番

政海津梁

建國雖不久 發達殊驚人

一三年來滿洲的變化

今日的世界的變遷實在，是厲害，古語所說三日不見，當刮目而視的事情，確有很多，在這種推移激烈的時代中，這兩三年來的滿洲的變化，特別足大々的驚異，昨日恰爲滿洲事變暴發以來滿三週年的日子，九月十五日係我國承認滿洲國二週年紀念日，這期間，我友邦的發達誠足驚人，在張家二代的壓制誅求下喘息着的滿洲，因我帝國的挺身而起，始得解放，建設共和國，同時百政上軌，更因帝政的實施，增加一層的確實，現在着着跨出發達的步武，就其內政而觀，隨着中央機關的整備，集團的基礎亦漸固，現在且進行刷新兼整理地方行政，其次復從地方衛生制度的整備做起，而及於該事業機關的施設，與社會事業的統制，軍政方面亦次第整頓，軍權完全統一於中央，幹部養成，卒伍訓練，兵器供給，諸般給養等，均近充實之境，陸軍兵力已約有十萬，海軍方面則接連建造江防艦隊艦艇，隨此國內的治安，亦大大進展，滿洲事變稱有三十餘萬的匪賊因得關東軍的援助急速掃討，時至今日，即夏秋之交跋扈跳梁，最甚的時期，亦僅有二三萬，可謂已近於剿滅，交通、通信等事業亦着着改善發達，鐵路較事變前增加一千基羅米突百分之三十五，郵政自從中國接收以後，即完全被統一，實施中國以外的外國交換郵件，近並將與日本締結郵政條約，和英美法意諸國締結匯兌協定，爲期亦不遠，財政亦顯著改善，與舊軍閥時代面目完全一新，本年度歲出入一億一千八百萬元，尚得以支出與日本國防費共同負擔額九百萬元，基礎漸固，一般經濟亦有長足之進步，獎勵開發各種農產物，其他如林業，鑛業，畜業，水產，均有新發展，職是之故，滿洲對外關係，與建國當時迥然不同，對遠東事情的歪曲的世界的視線，現正將轉到正常的方向，於今春已有薩爾瓦多正式承認滿洲國，其次法國資本家代表，並老遠的跑到滿洲國與滿鐵合約設立對滿投資會社，今則有網羅英國大資本家之英國產業聯盟，正在赴滿洲視察途上，在美國方面亦產生了須重新認識滿洲國的輿論，據此種種，我們可以看出列國對滿洲國的態度是徐徐地轉向了，

然而，我們退一步想的時候，這些單不過是敏於利害的各國，順應時勢的態度，或是僅爲一部分的輿論，各國的對滿方針，還有力地存在着事變當時所播下的歪曲的認識與信念，作這樣觀看時，一方面雖然可以感到滿洲國的洋洋的前途，但同時却又不得不預期到尚橫着許多的盤根錯節，爲要打開難局，而達希望的彼岸，日滿兩國有更加緊提携，而覺悟永久苦樂同享的必要，關於此的相互的尊敬與信賴是最爲切要的，現在在於我國，在滿機關的組織，成爲問題，近正想樹立根本方針，然而這是必須根據我國承認滿洲國的精神，努力加以扶養，同時並尊重其獨立，脣齒輔車，互依爲助，而圖共存共榮，我國使滿洲國有今日所付出的犧牲，人命則有二千餘，受傷約一萬，財產達七億三千萬元，所以此時對於滿洲國，必須加深認識，使滿洲國民增高對於我國的信賴，努力精進，才不負辜我國本來的熱誠和努力

減免被災田賦

（大朝）

行政院以本年各地水旱災情，遍於全國，災區民衆生計多不能維持，捐稅擔負更是無力，已通令全國各省市調查災情輕重，以作減免田賦標準，政府關心民瘼，一念之仁，民衆受惠無涯，惟減免出賦爲官樣文章，非根本救濟之策，望政府更有進步辦法，使災民得以自救，非至災荒過重，勿勞政府，始可望出其餘力，建設一切，否則終年忙於救災，而災終不救，實非長策也，

減免田賦，使災區實際免於捐稅之煩，實爲加惠民衆最有效條件，豈得謂官樣文章，實則今日全國農村破產，農民生計垂絕，即非災區，民衆所負擔之捐稅已至筋疲力盡，一遇災欠，自身不能支，何能再負擔賦稅，政府即不予減免，甚至加緊催逼，此枯竭之軀殼，何處覓點膏血，災重區域如是，雖不令減免，民衆亦無力繳納，同一不得實惠，不如免除爲愈，不然今日政府籌欵尚恐不及，豈能輕易減免賦稅耶，至於輕微災區，政府雖有令減免，以今地方之複雜情形，民衆本身未必即能得免於剝削，僅恃一紙功令，指定某地如何免減猶未能，盡其情，欲使民衆普遍沾惠，須從減免賦稅中補充周密救濟方法，嚴防地痞押取以符減免田賦之旨，否則減免與否僅百步五十步之差耳，

減免賦稅爲最切急辦法，何謂非根本政策，蓋政府爲需財機關，民衆有納稅義務，中國以農立國，田賦徵額極夥，農村一受影響，國家即遭非常震撼，各省災區田賦至於無力負擔，更爲國家重大損失，而災祲無常，豈過此以往，即能元氣恢復爲國家後盾耶，一時之災尚不足爲患，吾人所視爲最嚴重問題非僅災區，即非災區亦將呈不堪維持狀態，若執無力負擔理由，減免田賦，全國農村，十九皆够減免資格，政府無論如何不能不需欵，悉予減免勢所不能，滿目瘡痍，將，不知從何救起，且今歲有災，來年亦不敢望無災，事々靠天，不作未雨綢繆，迨至萬不得已，提出減免賦稅塞責，而所減免者又皆皮骨皆焦，脂膏已竭，不得不減，長此以往，行見民窮財盡，國家經濟將不能不支持，實爲當前嚴重問題也

基於以上情形，全國農村迨有不堪收拾狀態，政府減免賦稅及救濟方策，將有不堪肆應之廣，既無法善後，則將涸澤而漁，不事減免歟，是又絕對不然，吾人所慮者，其乃以全國農村情形，不勝減免，必須設法培養農村，使其自身給足，農村本身倘能建全，遇屑微災難，自能應付，科學用之於農事，則災害自能減少，中國工業落伍，決不抵農業重要，今歲長江一帶旱災統計損失十餘萬萬，損失既有若是之巨，倘改良使之增收亦必可觀，倘今中國益以十億之數，試思建設多少事業，農村破落現像不謀根本解決，徒到必不已時應付現狀，非久遠之計也（大青）

時評

積極與消極主義

（知非）

△處今日之時代，所抱之主意，當有兩端，即積極的與消極的是也，積極的主義，舉其一例，如由小學以及中大，俱皆畢業而後，又復廣備川資，遊歷外國，德日美俄意，履迹俱遍，對於該國之風俗言語及文學，無一不通，無一不曉，於聲光化電，或各樣工業之內，煞費苦心，精其一門或數門，然後旋歸故國，服務於社會，揚名顯親，此其時也

△消極的主義，則異乎斯，花樣不合乎時宜，藏拙應不出名山，拚理亂於不知，値是非而不問，報紙擾亂人意，閉目弗觀，新知混淆腦筋，塞耳不聞，悶隨漁樵遊山水，閒與野老話桑麻，得過且過，隨遇而安，人生行樂耳，富貴如雲幻，苟全性命，不求問達者，此其人也

△若夫求積極而不能，思消極而不得，既無出類拔萃之思想，又乏隱姓埋名之志氣，出不能兼善天下！處不能獨善其身，斯眞文明世界之贅瘤，智識場中之腐物，所謂不上不下之地位，嗚呼，情何以堪

剿共

中國剿共是數年來唯一重要工作，同時却帶有幾分滑稽性，按照以上各路軍隊的報告看，共匪早已不成問題，而到現在江西雖是日見窮蹙，四川却又大肆猖獗，湘黔浙閩，流竄不已，如此只可謂之爲驅而已，且所報斬殺共匪之數，久已超過所報之共匪總數，豈共匪能生々不息乎，抑各路剿匪以少報多耶，天下事之滑稽，寧於有此者乎，總之共匪必須剷除淨盡，決不能使之稍留餘燼以害黎民，不犂穴掃庭，殲盡醜類，不得爲功，不能稍爲放手，至於以隣國爲壑之驅除辦法，猶爲掩目捕雀，詎能以空言而減强寇耶，是以願各路將領不必再事宣傳，直待大功告成時，再細々告捷，未爲晚也

崇重孔教挽救危亡

立國於競爭劇烈之世界，不强必不弱，盛必衰，衰弱之國家，必爲强盛之國家所滅亡，不能存立於世界，即如動物之生存競爭，愚蠢微弱之鳥獸，恒受制於人類，而任人類之屠殺吞噬，故欲保持國家之立存於世界，當使國際競爭，獲得優勝，欲使國際競爭，獲得優勝，當使國勢臻於强盛，夫國家之盛衰存亡，實依國家法治之精神，文化道德之程度，及國民人格之高低如何爲轉移，國民之人格高尚，則可增進文化道德之程度，發揮法治之精神，國勢可臻於强盛，以制勝國際間之劇烈競爭，維持國家之存立，反之國民之人格失墜，文化道德之程度隨之低落，法治之精神根本破壞，個人皆爲私慾所驅使，知有已而不知有群，知有個人而不知有國家，思想複雜，人心渙散，同一民族同一國家，而智欺愚，强凌弱，衆暴寡，軍閥則好勇作亂，官僚則貪婪弄權，土劣任意勒索，盜匪肆行劫奪，青年敗節，婦女醜行，使奸邪日長，正義淪亡，國人既缺政治思想，且乏國家觀念，無鞏固之團結，如一般之散沙，國勢定必亂而不治，弱而不强，衰而不盛，現出分裂危險之慘狀，至於無可救藥，是故世界强盛的國家，以自夙莫不提倡人格教育，使國民養成高尚之人格，使國內民衆，不爲私慾所驅使，克己待人，守法奉公，武人不好勇作亂，文官不貪婪弄權，既無土劣勒索，盜匪劫奪，亦無青年敗節，婦女醜行，扶持正義，消滅奸邪，使思想純粹，人心統一，且智不欺愚，强不凌弱，衆不暴寡，舉國爲精誠之團結，努力於法治之進步，使國勢蒸蒸日上，臻於强盛，中國自古稱爲華夏，威震四方，實因國民崇重孔教，遵守孝悌忠信，禮義廉恥之八德，以養成高尚之人格，增高文化道德之程度，發揮法治之精神，有以致之，然自鼎革以還，以革命偉人自處者，或則醉心歐化，破壞國粹，或則注重物質，輕視精神，或則憑藉武力，劫奪政權，或則利用權勢，敲剝民財，或則逞其狡詐，或則肆其橫暴，或則崇列甯爲神聖，提倡共產共妻，或則奉曹操爲祖師，盜竊國家主權，拒聖訓以扶植奸惡，棄賢書而歡迎邪說，忍使道德淪亡，法治破壞，國內民衆均爲私慾所驅使，知有已，不知有群，知有個人，不知有國家，極於奸險狡詐，爲自已之權利，爲個人之私心，雖害群賣國，亦所不惜，試觀國內之現象，道德淪亡，法律失効，法治精神，完全消滅，智欺愚，强凌弱，衆暴寡，武人好勇作亂，官貪婪弄權，土劣任意勒索，盜匪肆行劫奪，不良青年之敗節，時髦婦女之醜行，舉目皆是，無處無之，個人絕無善行，家不成家，國不成國，社會之經濟組織與國家之政治組織，均瀕於總崩潰之危機，將（介石）委員長欲師墨索里尼與希特勒之故智，恐無統一國家挽回頹勢之希望，今日中國之國家，亂而不治，中國之國勢，弱而不强，中國之前途，已現出危亡之象徵，欲挽救中國之危亡，須使中國之國勢，化弱爲强，欲使中國之國勢化弱爲强，須使中國之國家，反亂爲治，欲使中國之國家反亂爲治，當信仰孔子，崇重孔教，遵守孝悌忠信，禮義廉恥之八德，以改革奸邪罪惡之人心，使不孝不悌不忠不信，無禮無義無廉無恥之人，一反前非，造成高尚之人格，不爲私慾所驅使，使以發揮法治之精神，（未完）

井田制度新考

余精一

井田制度，爲三代財政制度底核心，也是社會，經濟政治組織的骨幹，因三代渺遠，歷史底記載，都是根據傳說，有些經，傳，如周禮之類，又遭秦火，其中記述的井田制度，疑爲漢人所僞作的材料，極不可靠，値得信任的惟孟子一書，但在『井田制論爭』裏，即孟子所述關於井田制度底話，胡適亦認爲矛盾錯亂，不可索解，廖仲愷，胡漢民，是肯定井田制度的，胡適則認爲『託古改制』或『烏托邦的理想計劃』，我也是肯定井田制度的一人，我因講授中國財政史，自然不能像胡適那樣痛快，直捷了當，把支配二千年左右三代底井田制度，一口否定就算完事，然要根本研究井田制度，非把三代整個社會，經濟，政治的組織，先作一系統的研究不可，因爲井田制度，一方爲財政制度，財政制度，不是憑空發生的，只是一個時代政治經濟社會狀況底反映，他方井田制度自身，即是當時社會，經濟政治組織底基礎，故欲明瞭井田制度，非先研究整個三代社會經濟政治的組織不可，這樣整個的研究，且俟之他日，這篇短文底任務，只是關於胡適對於孟子底話的誤解，加以簡單的說明，並從財政制度比較史底眼光，確認井田制度底發生，發展和消滅，爲合理而已

一、井田制度的起源

井田制度，始自何時，因爲缺之充分的證據，無從臆斷，然據近代經濟諸段的學說，人類進化，大抵從漁獵時期，牧畜時期，進爲農業時期，再到工商業時期，我國古代傳說，有伏犧神農黃帝三皇之世，伏犧教民佃漁牧畜，犧牲以充庖厨，故曰庖犧，相傳在位一百五十年，傳十五世，凡一千二百六十年而神農氏作，神農教民爲耒耜，始興農業，傳八世，凡五百廿年（以上見辭源）我以爲伏犧與神農不是眞有其人，只是我國太古從畜牧時期到農業時期底兩個象徵，伏犧明々指犧牲，即牧畜的牛羊，古代是神權支配的時代，牧畜時代的人必先殺其牛羊，以供祭祀，然後自食，是爲犧牲，是伏犧一方明指牧畜時代底社會生產中心的牛羊，同時又表示祭神底祭品是什麼，他方傳世千有餘年，又正是指出牧時代到農業時代經過的長遠時間，神農則明々爲農神的假託，神農教民稼穡，明々是指農業時代，由伏犧到神農，正與由牧畜時代到農業時代底進化順序相合，農業，是長久的歷史的社會發明，不能指出何人，在神權時代，則歸諸神所發明，因而崇拜，與祭祀，伏犧既與祭祀有關，神農，又明指農神，則伏犧與神農，大約又成爲太古信奉的牧畜神與農神，用以象徵牧畜和農業兩個時代，後來的統治者，自然亦以神子自居，因而揑稱伏犧神農爲太古底皇帝，而繼承他們底統治，我這裏忽然談到三皇，似乎太不相干，其實我要說明的，正是古代底傳說，決不是完全荒唐無稽，如能應用科學底方法，竟可找出眞正底史料，其次，井田制度開始的年月，固然無可考證，然而簡略的斷定，必在牧畜時期業經過去，人民從遊牧生活，過渡到定住的農業時期之後，纔發生的，可以無疑，據近代社會學者底研究，農業也經過遊牧農業與定住農業兩個時期，在遊牧農業期，不知灌漑，換種，畜田及其他培養土質的方法，只是耕種一次之後，令土地休耕若干時間，由腐草或焚草而自肥其田，這樣，人民必須隨時找尋新的土地，以便舊土地休耕，直至灌漑方法發明，人民纔定住下來，進入定住底農業時期，這時候底社會組織，自然是原於大家族，或大部落，人口稀少，土地廣大，尚爲自由財，社會組織鬆懈，人民自由耕按，無所謂所有權，是爲土地自由時期，後來人口蕃殖，土地底需要加强，甚至不足耕種時，還須奪取他部落占有的土地，以致引起戰爭，戰爭平定，獲得新土地以後乃自然發生土地公有的觀念種時按口由部落國家分配土地於團員耕種，團員有使用權，國家有最後處分權，即所有權，是爲土地國有時期，到後來交換經濟發生，共有體底經濟組織解散之後，不動產底所有權，乃隨土地國有時期已發生的動產，所有權而確立了，此時所有土地者乃能隨意處分土地而不限於使用權，是爲土地私有制度的時期，井田制度既非土地自由時期底產物（未完）

美男美女的憂鬱

立刻就能回復　君童貞潑溂的健康

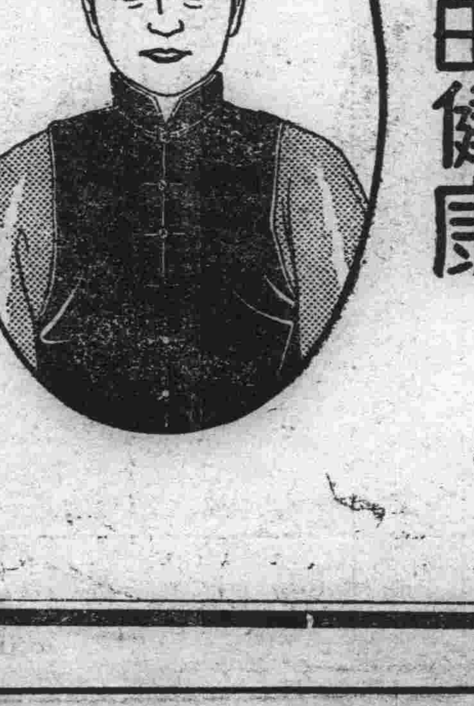

靈効卓著的妙藥　治淋藥界的寵兒

奏効如神　無副作用

腦保諾爾膠球

定價

三〇粒・壹元
五〇粒・壹元五角
百粒・貳元七角
二百粒・五元

詳細說明書　函索卽寄

腦保諾爾膠球何以獨受世界醫藥界如是之歡迎呢？

市間之治淋藥。擢髮不勝計。何以獨此「腦保諾爾膠球」藥。出世未久天下馳名。譽滿全國爭相購用。在實驗界如旋風般的流行。成中外注視之焦的。備受世人絕大的信服與歡迎。自必俱有其他藥所望塵莫及之優點在也。

一、藥性純正和平。病癒後照常生育。絕無妨礙。

二、服之絕無副作用。連用亦不害消化。絕對不發生胃腸障害。刺戟腎臟等流弊。

三、巧妙的滲透粘膜。搜索殺菌之作用。絕大之殺菌、滅毒的治癒力。爲任何治淋藥。所望塵莫及者。故其治療淋病。永遠斷根。不復再發也。

四、成分靈驗。見効極速。且富有鎮痛防腐之功。一經服下。痛苦頓除。專治屢醫無效。屢藥不靈之終身白濁。莫不藥到病除其身。

五、服用容易。絕無痛苦。及可厭之嗅味。

六、無手術注射之麻煩、與痛苦。及耗費手術費以及其危險。而其功効之靈速則過之。

七、藥價既比他藥廉賤。奏効則較他藥神速。可稱藥靈價廉。十全十美之佳品也。

凡此種々特點。均非他種治淋藥品所能企及。無怪乎全球醫藥界之一致推崇。悉認爲現代最新進步的科學結晶品。淋濁斷根唯一特効靈藥矣。

專治症

急性・慢性・五淋白濁。膀胱炎。攝護腺炎。尿道炎。淋濁性關節炎。及女子陰門炎。膣炎。子宮炎。卵巢炎。輸卵管炎。子宮周圍炎等

總發行所　株式會社大阪藤澤友吉商店製藥廠　大連支店・大連市山縣通七番地

總經理處　大連市浪速町　大連日本賣藥會社支店

全國各地有名大藥房均代售

萬有錦囊

好萊塢報界記者 歡迎的明星 有「克蘿馥」「那佛羅」

昨天本欄登載過一篇「好萊塢報界視爲公敵的明星」一則、裏面敘述着幾個電影明星、因爲他們一旦成爲明星、就變了對待新聞記者的態度、以致新聞記者心中懷恨、而奉贈有他們一個「公敵」的頭銜、現在我們所要說的、是幾個與上文相反的電影明星、他們的態度、是始終如一、而不是前恭後倨的、因爲一般新聞記者、認他們是可靠的朋友、而捧他們了、

這種明星的第一個、要算是菊痕克蘿馥了、菊痕克蘿馥、係一爽快義俠見稱的女明星、無論做什麼事、她從來不作半調子的、她做歌女的時候、完全是一個十足的歌女、她做家庭婦女的時候、就是一個十足的家庭婦女、她的針黹女工、據說已成爲好萊塢女星中的一種佳話、但是無論她在什麼地位、她和新聞記者總是很接近的、等到她到離婚的時候、她就召集了各報的記者、到她家裏去、將她的意思宣佈了、她從前怎樣對待人的、現在亦是如此、所以各報記者對於她、是始終擁護的、她對於新聞記者當然亦有不喜歡的、但是誰知道呢？因爲她待他們、總是和和氣氣、不分軒輊的、還有一點、她對於記者們寫的關於她的東西、是一律認爲於她有利、而表示感謝的、因此新聞記者們亦就分外高興、去寫一切於她有關係的東西、並且很情願的討好於她

第二位、就是男明星雷門那佛羅、這位明星在影界、已有十餘年的歷史、但是他的地位名聲、却始終沒有低落過、當然他待人接物的和靄可親、是他唯一的秘訣、但是他的接待新聞記者的般勤、尤其係他獨到的長處、據說凡是曾經和雷門那佛羅談過話的人、都已成爲他的直接的朋友了、他在影界前後若干年、報章雜誌上從來沒有見過於他不利的言論、倘使他遇見了熟悉的新聞記者、要和他談話、他絕不肯站着閑談幾句就塞責了、他一定要請他到他的化裝室、或攝影場上去詳談、這就是他使一般新聞記者感激他的惟一秘訣

遠東第一巨鐘 模型陳列上海居士林 鐘高度連鈕十二英尺 鐘聲能聞百里

上海訊、滬埠世界佛教居士林、中國佛教會、上海佛教會等六團體、發起在九華山高峰、裝置重三萬斤鉅鐘一口、該項鉅鐘、實殊足引起注意、茲錄詳情於後、

△鉅鐘模型 該項鉅鐘及鐘樓圖樣、現已應秉賢工程師繪就、該鐘高九英尺、下口徑週圍寬十英尺、上唇厚二寸半、唇口厚六寸、上面鐵鈕長三英尺、鐘面刊地藏經全部、現並由浦東董家渡沈元吉冶坊、鑄造該鐘模型一座、鑄就、即陳列上海閘北新民路世界佛教居士林、

△鐘樓華偉 關於鐘樓圖樣、共分三層、下層爲水泥地面、自地面起、至二層、則全部用青石推砌、八角形之平台、台上爲大殿、塑地藏像、殿之四週地面、三層用花水磨磚鋪築、三層即爲懸鐘處、上用鋼樑橫貫屋檐、以資負重穩固、樓之形式成爲八卦式、屋瓦悉用琉璃、窮極奢麗莊嚴

△建築費用 該鐘及鐘樓建築費、規定四萬八千元、現在已由佛教居士林、募集一千餘元、中國佛教會現除分函各地佛教會徵募外、並推由關絅之居士大悲法師等、負責積極募集、故目前結核募集欵項、當在萬元左右、該鐘及鐘樓、能如期于二年內完成、自在意中、

△聲響百里 據聲律家之推測、該鐘重量、及九華山高峰離地面之遠、其槌擊之聲必能聞百里之外云

驚人消息 陝西之漢中人民 染阿芙蓉癖 入黑籍者十之三 內千餘人係十歲孩童

友人王君、供職陝西漢中鹽務收稅分局、日昨得其來函、據云、漢中全區其有人口七萬餘、染阿芙蓉癖者竟有二萬餘、其中一千餘人係十歲以下之孩童、該處烟館有八百餘所、某煙館門首、貼有楹聯一副、上聯「全憑氣味來知己」下聯「半借煙霞訪故人」堪發一噱、爰錄之以供衆覽云

曲陽浮休寺爲 東坡舊遊地 任定州牧時曾來登臨 石壁題字永鐫人間

曲陽通信、本縣縣西北三里許、水寶渦村、村南有巖、山巖下有山水、猛流冲水坑、一片、終年積水、並有泉眼、似如江洋、汪岸上有龍王廟、並有僧寺名「浮休寺」汪崖半山坡上、石陡磯處、有宋代蘇軾（東坡）寫的兩個大字「浮休」二字後來有人將字迹刻入石內、所以迄今尚在、相傳蘇軾爲定州牧、曾到過此觀景一次、留下紀念、又該處尚有金代章宗之古蹟、巖岸有座高亭名曰「漱玉亭」而亭旁有古碑、上刻金章宗環之詩句、迄今尚存

太陽的測驗

太陽的熱量（續）

太陽平常每小時向宇宙放的熱量、恰與燒燃（四噸的煤炭的熱量相等、若此膨大的煤炭量、那末、今後的燃料問題、當可解決了、地球上貯藏煤炭總量、約五十億噸、地球上貯藏總煤炭量之八百萬倍煤炭所燃燒的熱量、實和太陽每小時所放射的熱量相當、

雖然有這樣偉大的熱量、但其照到地球上來的、實不過其中百分之幾而已、依一般推算爲二〇〇〇〇〇〇〇〇〇分之一、我們總合太陽系的遊星放射的熱量、僅不過太陽的熱量之一〇〇〇〇〇〇〇〇〇分之一、

倘如我們想用煤炭燒出來的熱量、代替太陽熱以保持地球的溫度、那末須用多少煤炭呢、就用盡地球上所有的煤炭、也不過祇能維持三個月、

地球一年間所得太陽的熱量、究竟有多少？假設在地球表面蔽着四十米達厚的冰層、一年間所得太陽的熱量、可以完全溶解一圍十米達的冰層、一小時所得的太陽熱量、雖然有限、但一年間計算起來、也有這麼多、但是、如果沒有這樣偉大的太陽的熱量時、我們究竟應用什麼方法來產生這麼多熱量呢？關於這點迄今已有許多學者在苦心研究、

當然不能完全依靠地球上所貯藏的煤炭、因爲地球上貯藏的煤炭、僅能供三個月的燃燒、以此之故最重要的科學問題、倘如不能夠解這問題、則地球將立刻凍殭、人類必完全滅亡、

太陽的光線

太陽的光線、當月明之六〇〇〇〇〇倍、最明亮之電燈光之二〇〇〇倍、不論現代科學如何進步、欲發明透過太陽光線的光力、在今日恐爲不可能的事情、

太陽和地球的距離、有一億五千萬基羅米達、從太陽照出來的光線、就平常晴天我們所瞧見的明度、若我們欲從一米達距離得到和太陽一樣的光明、非用八萬燭光的電燈不可（完）

身長盈尺之碩鼠食人 —女孩被嚙竟喪命— 武昌東門外慘劇

漢口訊、武昌大東門外、里坊山地方、有孀婦黎宋氏者、年屆三旬、薄有田產、因無子女、乃抱一異姓女孩爲之撫養、俟其年長贅婿以爲晚年之靠、八月二十九日夜深、該婦擁女孩就寢、深入睡鄉、時將三更、不料該孩忽墮於地、號啕啼哭、婦已睡濃、毫不知覺、鄰婦王氏聞聲不忍、乃隔窗吽喚、婦終不應、俄而該孩啼哭發力、若有痛楚不勝之概、鄰婦遂穴窗窺之、見棹上燈火半明、該孩在地亂滾、有一碩鼠、長幾盈尺、嚙孩之臂、而食之、鄰婦大驚、適其同居婦人周劉氏由娘家夜歸、急告之故、乃相與撬門而入、則該孩已奄奄一息、回視黎婦、猶如莊周化蝶、栩栩欲仙、乃搖之、使醒、舉孩視之、該婦始痛哭不已、奈及片刻、該孩乃告氣絕、只得購棺掩埋云

未死先吊趣事一則

江寧綢商某、貿易於吳、素好葉子戲、一日、招邀諸客於堂中、角勝負、外傳言盛澤陳姓來、某戀々賭頭、不暇倒屣、因素稱交好、命僕引入、陳見某、即涕泗交頤、捉臂大慟、某疑其擬、拈葉子如故、繼而曰、君死期至矣、予選行、及期恐不能一弔、故薄具紙帛、先此拜奠、言畢指揮從人陳香楮於座、袖中出奠儀一函、乞某鑒納、某更怪其妄、仍拈葉子如故、陳又更易白衣冠、就場頭向某再拜、且拜且哭、似不勝悲悼者、某勃然大怒、執葉子起曰、某與爾素托知交、以爲百里而來、必有正言賜教、何至作此不祥、竟同咀咒、座上客亦交讓之、陳正容而對曰、予豈妄哉、因今春病時、曾入冥府、有一署旁懸一牌、見君姓名已爲人所控、判於七月初二日聽審、某曰、控予者誰、曰、婦某氏、所控何事、曰、去秋九月十九日事、干證尼僧、已維繫廊下矣、某聞之、神色頓喪、手中葉子如秋林敗葉、墮落滿地、因起執陳手亦大哭、諸客詢問顛末、某曰、此不肖事、何必復言、陳流涕辭去、某亦草々東裝、星夜買舟回白下、後聞某於七月初二日果卒、諸客大奇、私詣陳姓叩其蹤蹟、陳笑曰、故人不自愛其鼎、以至竟干冥譴、諸君各自勉、何必問、遂各咨嗟而退

準備敦聘 各埠閨秀參加 聯青夜 十月九日舉行 美人魚到津參與

天津訊、預定於十月九日、天津聯青社舉辦之聯青夜、現籌備已經月餘、內容極爲豐富、聞該夜本屆地點、仍假西湖飯店舉行、良以該處地點適宜、佈置堂皇、至該晚節目、現經該社節目會規定者、計有萬國時裝大會、舉凡各國之奇裝異服、無不畢具、并由最美麗之時髦女郎表演、此項人才雖由平津滬漢各方敎聘而來、俱爲不可輕見之名門閨秀、屆時表演、當有一番盛況、此外并聞名震全國之楊秀瓊、因華北運動會之便、有於九日晚參加該會之訊、如果屬實、該晚當更爲熱鬧、津人震於美人魚之大名、前往參加者、定必異常踴躍云

明星語錄

瑪琳黛德麗、許多好的表演並不一定要美麗的禮貌襯托、

傑美杜侖、在北極人們用對擦鼻子代表接吻、如此、若依我的鼻子看起來、那末我該是個愛斯基摩的大愛人了、

琴哈羅、我對於現在的環境實實在感到厭倦、

平克勞斯貝、我的生活要變作快樂的了、

凱蒂蘭茜絲、我預備最近告退作一次說謊、除非是不得已、

否認人家對我的謠言、我從來是不肯、

瑪格蘭沙利文、我始終是恨拍片

粵建設廳謀發展 各化學工業 積極設立四大工廠 係依照三年施政計劃

廣州通訊、廣東建設廳長何啓澧、自履新後即依照本省三年施政計劃、積極推進建設事業、對於各種化學工業之籌設、尤進行不遺餘力、查其現在繼續辦理之化學工廠、有電化苛性鈉、燐肥、硫酸、亞摩尼亞等化學工業廠、均同時進行積極辦理、茲將其最近籌設情形、探誌如下、

設苛性鈉廠

建設廳於民國二十一年底、開始計劃、電化苛性鈉廠、旋即與美國、威士華高綠氣公司訂立合約、該廠全部機器、概由該公司供給、價值美金十餘萬元、約等港幣四十餘萬元、此廠內容、包含幾個工廠、乃用食鹽爲原料、電氣分解爲綠氣與滊、滊可製苛性鈉、綠氣可製漂白粉、所放出之氣、又可與輕氣化合而製鹽酸、該廠全部機器、經於去年底運抵廣州、即行開始裝勘、現已全部竣工、本可即日開始製造、但因電力廠機器未能安裝妥當、故未有電力供給、須待至本年年底電力廠全部完成時、方能開機製造、開工後、預算每日可製苛性鈉六噸、漂白粉七噸、硫酸五噸半、該廠全部建築費約十餘萬元、至漂白粉所應用之石灰、亦預算由本廠自行製造、其石灰窰之建築工程、亦將於月內全部完成

興辦燐肥廠

燐肥廠於去年底經開始計劃、其目的在利用自製硫酸製成肥料、藉以增助吾粵省農村生產、此廠預定每日八小時產量五十噸、所用機器及器具、除磨碎機及摩達在外國購置外、其餘俱在本地配製、現已着手進行、廠址建築、不日可以興工、預計本年底可以開機製造、此廠所用之原料爲燐礦及硫酸、硫酸乃是自製、燐礦則取自江蘇省之海州、經由建設廳派員前往接洽採購、另一方面、擬利用西沙群島之鳥糞以供製造、現正設法招商承辦此項鳥糞、本年五月間、曾在工業試驗所設立一小規模之工廠、試製燐肥、每八小時能製一噸、產量大約每八小時、成績頗佳、現各種機器在本地配製者、已有一部份完工、廠址經擇定在西村硫酸廠側

創設硫酸廠

硫酸廠於民二十一年經決定籌辦後、即與美國化學建造公司接洽、由該公司提出兩種計劃、其一以硫礦爲原料、全部機器約需美金七萬元、其二則以硫化鐵爲原料、全部機器約需美金四十餘萬元、兩者相差甚鉅、若以原料而論、則採用硫化鐵甚多、因粵省硫礦缺如、當時因資本問題、迫不得已、採用硫礦方法、隨即與該公司訂合同、其全部機器經於去年三月運到廣州、即日開始裝勘、至同年六月、全部機器經已裝妥、旋即試驗、乃於七月一日正式成立、現每日產量平均約十五噸（未完）

三那星

肺病患者之肺臟

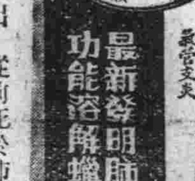

最新發明肺癆病特效藥 功能溶解蠟質殺盡癆菌

肺病聖藥 三那星出世

從前死於肺癆病的都是冤枉死、目前正患肺癆病的都可以不死

◎三那星治一二期肺癆病…有藥到病除之功
◎三那星治第三期肺癆病…有起死回生之力
◎數千年來名醫不能解決的難症…有了解決
◎數千年來名醫莫爲無藥的重症…有了救星

肺癆病不難治 三那星非奇藥

肺癆病由於肺癆菌之作祟、此菌一入人體、所到之處、成結節、致斷血行之路、且能分泌一種抗酸性蠟質、防禦一切外來藥力之侵入、故極難治、三那星功能溶解肺癆菌之抗酸性蠟質、使藥力直達患部、殺盡癆菌、故無論一二三期肺癆、均能於短時期內奏奇功

難在臘質在保障不能攻破肺癆菌之窟、奇在可以攻及破結節抵禦

注意

三那星盒上有此標記者方是眞貨、購者注意

SANOSIN 三那星 上海美商愛世開洋行

奉送最新肺病療養指導書、三那星實驗報告書一函、索即寄贈

上海仁記路三十五號美商愛世開洋行獨家經理

哈爾濱道外正陽六道街口▲每瓶售上海大洋十元各埠藥房均有出售

平肝和胃 止痛運氣 肝氣新藥

大贈送 買一千盒 送一一盒

能平肝健胃止痛運氣消滯利濕

此藥係用較新化學製煉而藥性和平成效卓著

口苦作酸嘔吐清水食積氣滯而黃腹脹胸膈痞塞噯氣嘈雜不思飲食胸悶鬱結眼蒙痞痛大便秘結等症、此藥對於急性慢性腸胃病均有卓效如腸胃衰弱下痢瀉肚不止消化不良飲食中毒服之神效此藥無病常服健胃消食增益全身血液精力體力安眠解熱其實效之神有意想不到之靈驗

肝氣新藥每盒定價大洋二元每打廿元外埠函購郵費在內

總行上海新生製藥公司滿洲總代理奉天小西關祠堂前 大生藥房

滿洲國自動電話三四七二號 大連市西崗街總代理店 康德記源棧藥房 各埠各大藥房均有代售

秋季大減價

本行新由法國及印度運到各種絲絨綢緞及花邊等品價廉貨美酬謝主顧一律大減價(照實價八扣)

本行奉天日站浪速通第三十六番地 大隆洋行 (分行)哈爾濱、新京、天津、青島

研究東亞文化者注意

易理中正論 依卦象說明空間時間問題 全部定價一元

說中 講明中道爲古今極至之理 全部定價七角

人道 作人之軌道即人道規律之格 一本定價一角

民德網要 選譯之本 一張定價一角

克蘭經 箋註 全部定價一元五角（和裝）

以上各書係劉錦標先生卓著 一版二版早已售罄現又排印三版 已將印就 有欲購者請向文盛印刷局以下各書局購買爲禱

代理店 吉林文盛和書社 錦縣寶雲堂 遼陽圖書祥社 鐵嶺新華書局 西豐德和興 新京成文厚書局 撫順德盛

總發行奉天關東印書館啓

五淋新藥發賣

一盒 得利格諾賓 (Dorigon obn)

斑劑爲大阪醫科大學醫學士福原正義先生所創製爲慢性急性五淋之新藥一經服用確能立奏效果

(五日分金一元五角)
(十日分金三元)

總發賣元 日本橋藥局

大連市信濃町四十四番地 電話八三六二番 振替大連四四九七

建國以健康身體爲基礎

以增進人民健康

分院開幕紀念 施診捨藥

半價 僅收膳費以減經濟担負

注射手術 住院免費 格外安全 不受痛苦

忌煙接生 母子平安 價尤特廉 (赤貧者不取分文)

瀋陽市凌雲醫院 總院 分院

總院大西門裡 (詳章乞臨本院接洽) 電話三一一四

分院新村市平化中學舊址電話三三八六

決不欺人的良藥

官准 立案

舒肝健胃丸

平肝順氣 開胃健脾

此藥專治、男婦肝鬱氣滯、胃不消化、水心腹脹痛、兩脇攻痛、及心口疼痛、飲食停滯、痞積、氣逆攻痛、肝火上攻、便閉血熱、噎膈轉食、時常打嗝、嘔吐瘀蟲積、氣積及茶寒、酒寒、心腹病等症、肿脹膨症、或食積、心腹病塊、寒積、無論老幼服之、當日見功、決不欺人、定價小袋、凡係因氣、因食所患、現洋五角、大袋一元

尅毒丸

清血解毒 梅濁聖藥

專治花柳淋病、各種梅毒、五淋白濁、魚口便毒、升天落後、梅瘡疹、楊梅入骨、風火寒淋、尿道痛癢、小水不利、無論新久、均能全愈、保管除根、功效專尅、毒質、而清血液、專滅梅毒菌、與淋濁之聖藥也、輕症重症、一袋見效、結果短期除根不犯、定價每袋一元

總經理處奉天鐘樓北 關東大藥房 (各埠大藥房均有經售函購不索郵費郵票亦可代價)

肺病吐血去根藥出世

肺結核專門醫士趙羨忱發明

此藥專治靑年三期肺病久嗽成勞大口吐血痰中代血五勞七傷咳嗽痰喘肺癰肺痿經年不愈速購此藥不論何年患者輕者一料重者二料左右均保去根此本堂祖傳成方每料十四元函詢附郵六分即覆奉天大西關月窻胡同精業堂

遼陽公盛源、永峯源、瓦房店康德記、海城宏升樓瑞昌號、旅順大德堂、通遼義合祥記、新記藥房、金州志義成、普蘭店新志義成、鳳城振豐恒德記、大洗南恒成興玉記 濱江老福春堂、公主嶺三合德、興城永興合、鐵嶺萬升恒乾元泰、西豐德豆記 江省南大街德生堂、盤石匯興公、開原驛大羅天源成會、海倫久遠長餘記、四平 街驛長勝魁天德堂、安東博愛醫院、西安龍興發和、大石橋衛生復、城子疃集義元 許家屯福興恒、營口義興成、昌記、西安振安醫院、西豐中興昌

大連華西藥房德記西樓 新京五州藥房耀庭藥房

琺瑯門牌

琺瑯製品一式 琺瑯美術匾額

琺瑯鐵器 各種名牌

如蒙訂製 製作迅速 決不誤期

奉天小西關南大什字街(滿洲銀行後縣身) 各縣公署(皆採用) 東洋琺瑯製作所 電話五五五八番

補血强精丸

開醫藥界新紀元 創家庭中聖補劑

此藥乃係本藥房世傳經驗屢試屢效之方也早經熱對於上治腎虧體弱各症服之有立杆見影之效可稱全球無二之補劑也自發明以來風行各處頗蒙社會信仰商民寄臨門購買者已久藥性溫和不寒十世紀後未有之特製神藥也凡患此症之人速服此藥則字功效神驗爲二不是藥專治腎關不固夢遺滑精諸虛百損五勞七傷腎虛腰酸精冷早得全癒一日行勞過度陽萎不舉步不堅甫精神恍惚身體虛弱腿疼形容枯瘦能生育無安眠頭暈心跳動作氣喘心悸力虛弱盜汗老年精衰子嗣夜不房難少年破身花早或思慮過度身心疲勞失神不振腎虛敗精不論何種虛損均可服此丸所患各症服之太行動效功宜壯骨長陽花三種盒子添精益髓血頭眼暈之症服此凡腎虧者服之補陽氣不足固精補氣神筋强不精止汗鎮流痿浮氣弱滋陰補精者元精益先固精陰汗（功能）另詳本大子係腎虧之人也

元小盒四元精力大洋四元一盒十元外埠函購郵費一角

總發行所奉天大南門裏東路 新大陸藥房

學生欄

十八屆華北運動會 各股聯席會議
通過議案多項製標語廿條

津訊、第十八屆華北運動會籌備委員會昨晨八時在教廳開各股聯席會議、出席者朱稚舒、齊璧亭、(李升橋代)魏元光、林成秀(呂金藻代)康效山、陳文煌、李友珍、袁敦禮、董守義、侯毓汶、喬逢仙、賀翊新、傅鏡如、李鑫波(傅鏡如代)陶菊溪、盧郁文、趙文藻、王法三、主席袁敦禮、紀錄柴璞

聯席會議

討論事項

表演股提議一、本股定之表演席次、是否合宜案、太極操、軍訓、舞蹈、劈刀、童子軍棍操、刺槍、童子軍旗語、決議、軍訓一項取消、其餘各項、與競賽股商定時間、按次舉行

二、十月二日上午八時各項演員齊赴運動場、實地演習、請有關係各股派人前往指導、以便遇有問題、隨時商決案、決議、競賽、糾察佈置、三股屆時派員蒞場

三、各單位表演紀念品應如何規定案、決議、每單位不論項目多少、贈紀念品一件、由獎品股籌辦

四、演員被演後、下午可否仍在看台參觀案、議決、由表演招待二股商洽辦理

五、保安除加入表演、紀念品應如何規定案、決議、由獎品股酌辦

六、國術股提、國術標語如何擬製案、決議、由國術股擬出、交宣傳股酌辦

七、佈置股提、本會包租廣告牌時期已過、現有商人承攬、是否可再定價格招租案、決議、由佈置股擬酌辦理

八、會捐助本會款項或其他印刷等商行、可否與以免費蓆棚或減價蓆棚案、決議、凡捐贈值一千元以上者、給予蓆棚兩間、五百元以上者、一間、二百元以上者減半價、二百元以下者仍須投標、此外各贈大會秩序册、三册及總報告一份(此項係以捐助大會設備者爲限)

九、報館在新聞記者休息室、或參觀台可否另設電話案、決議、可以安設電話、其費用及保管概由自備

十、獎品股提獎金如何分配購置獎品案、決議、由獎品股負責辦理

十一、各股職員徽帶應如何審查案、決議、由各股於三日內審查亦獎品股

十二、頒獎地點及辦法應如何規定案、決議、由獎品佈置競賽三股商辦

十三、宣傳股提大公報因代本會印刷日刋、擬請於會場內設一大廣告牌、並擬於日刋四分之一篇副登廣告、應如何規定案、決議、會場上廣告牌、已由佈置股招商包攬、礙難照辦、日刋上廣告照所擬辦理

十四、大會標語應如何規定案、決議、照原擬通過

十五、大會各股宣傳事項如何辦理案、決議十月一日起各股如有宣傳事項、於每日下午五時以前送交宣傳股發表之

十六、中央宣傳部、擬爲大會自照電影案、決議、由會函交董股長接洽辦理

十七、招待股提、職員飯票如何發給案、決議、各股將十月七日後每日辦公人員名單開交招待股、招待股依照將飯票交各股々長、由各股長負責分發

十八、警察飯食如何規定案、軍、警、糾察員給飯票、童子軍、每日給膳費六角、警士四角、由糾察股發給

十九、衛生股提、運動員宿舍、衛生管理辦法如何規定案、決議、由衛生股擬定辦法、交招待股辦理

二十、救急隊二隊地點、應如何規定案、決議、由佈置股在場外設備卅點

二一、總幹事提、各股辦公時間如何規定案、決議、十月一日起、各股派人整日到辦公

二二、職員凡有兼職者、如何使之專一案、決議、應請其個人選擇專辦一股事務

第十八屆華北運動會招待股日昨在教廳開會討論招待辦法、出席者、張起勝、李伯棠、董守義、喬逢仙、高韶亭、阮志珍、李世琦、王佛堂、韓書閣、羅德奎、張西庚、史錦如、郭寶善、陳文煌、吳世昌、毛職民(吳世昌代)連芬亭、田一安、張仁琦、胡仲山、陳東昇、李昇橋、袁敦禮

主席的李伯棠、副股長董守義報告事項報告本股籌備經過、繼由招待食宿交通各組主任及主任幹事報告工作情形討論事項一、關於特別來賓及外賓、如何招待案決議交由陳東昇期一在公安局會同李股長討論辦理之 (未完)

謀普及民衆體育 舉行體育週間
自十月十五日起實施

鐵嶺縣公署教育局、爲謀普及民衆體育起見、特依照組織民衆體育週間要項之規定、實施體育週間、而收實效、茲錄其所訂之要項如左

一、自十月十五日起、一週之間、舉行體育週間

二、鑒於滿洲國體育之現狀以學校爲實施中心、並使一般民衆得以參加

三、體育週間之眞意、使一般民衆週知

四、依現有之情況、舉行適宜之體育會

五、對於學校及一般家庭講究體育訓練運動衛生

六、舉行生活改善拒毒運動

七、屆期學生及一般民衆、須佩帶簡單之體育徽章以資宣傳

世界名講演家 艾廸博士到平
在協和禮堂講演並接見學生
此係暫遊留一日即擬赴天津 (續)

雖沒有雪茄底香氣、但有花裝品底香氣、總之、都不是在街頭常見的那些人、或多見的那些人、這些男々女々都低下頭向上帝禱告、爲窮人宣揚聖主底道、眞是一「窮人底福音」(完)！

祈禱完了、隨着音樂聲、大家站起來、同唱讚美詩、「光榮的日子畢竟初現」唱完之後、大家坐下、艾廸博士這才開始了他底講演

艾廸博士髮已斑白、帶着一副無邊的眼鏡、一身深灰黑領帶、先念了幾句聖經上底話、作爲引子、然後、便滔滔不斷地用英語說了一個鐘頭、他說、他這次來中國是第九次了、他極關心中國「在這次來中國之後、我曾在一個禮拜之內坐過三次飛機、到各處遊歷、在飛機上我第一次發見中國國土底廣大、中國國土底美麗、我坐在飛機上、看着眼下底好看的農村、一個一個地羅列着有綠的河流穿插其間、有太陽在上邊照耀、我不禁爲中國祝福、可是、所們要知道就是在這樣廣大的、美麗的國土中、若干大的衝突發生了、這衝突是新與舊底衝突光明與黑暗底衝突、生與死底衝突！」艾廸博士說到這裏、稍稍停頓了一下、接着又說「然而我們底傳道、辦教育是爲的什麼呢？在我想、不外爲改善人類底生活、而尤其主要的、是使中國完整不再有衝突不再有由衝突而發生的破裂……作這種工作成的、因爲他們已不爲人類留了長長的指甲的學者是不所需要、也許有人要問、科學如何呢？這、我先不回答我這裏有一張圖畫」說到這裏、艾廸博士由上衣裏邊底口袋、掏出一張灰白色紙、是最新戰爭利器底照像、由這張圖畫上、我們不難看出科學底壞處、而軍械底製造者、我們也不難明白他們實是「死亡底貿易者！」……在中國、這裏有水災、那裏有旱災、捐些款子、乃至多出幾個理學士、理碩士、哲學博士、雖也有些小補、但問題不是這樣就能解決的、因爲那些雖屬天災、然而也不能不多盡人事、多盡人事、小數目的捐款、十個八個三十個五十個理學士、理碩士、哲學博士底力量、究竟太有限了」

艾迪博士這時由棹子後邊走到棹子旁邊、靠着臺口、說：「這次來中國、我遊歷了四個大城、上海、南京、南昌、北平、所見到的、只是貧者太貧、富者太富、有人穿兩塊多錢一尺的衣料、有人勞苦終日不得一飽、由這種情形推論、我敢斷言中國現在至少有三分之二以上的人在受苦……救中國、救中國、怎樣救中國呢？」之後、艾迪博士又談到中華平民教育促進會在定縣底實驗、說那是良美的工作、並把它比爲黑天中底一點明星、又談到新生活運動、也給予若干的讚美、然而「怎樣救中國呢？」他接着說「要多多地建設公路、好好地改革經濟、注重公衆衛生、改良農產方法、推行民衆的教育」

「因爲我這次到中國才四十天」艾迪博士又說下去「既不能見到太多的好、也不能見到太多的壞、不過、我愛中國、我對中國有信心、像上邊所說的救中國底方案何時能實現雖難測知、但因爲我相信、相信上帝、相信人類、相信中國、想不久就可見到曙光……所以、我們都要本着這種信念、給中國造一個新的基礎、不以慈善爲號招、而以正義爲準則使這一新的基礎、擔當新人類……新集團、乃及新社會底創造」說到這裏、艾迪博士又反覆地念了幾句聖經上底話、作爲收場之後、在大家呼一下長氣之中、艾迪博士坐下、掏出一塊雪白的手帕天已經過午、記者感到胃底騷動、只得先行走出協和禮堂、據秩序單、還有三個節目、一是唱讚美詩、一是祝福一是尾聲底音樂 (未完)

北平市秋季運動會 已圓滿而閉幕
小學皆放假觀衆人數驟增
成績極佳造三項華北紀錄 (續)

會場花絮 當平市秋季運動會舉行時驅車往觀者躡趾相接、西什店道上、大有人滿之患、一般小販亦皆挑擔提籃、作投機營業、獲利不少、會場之四週、紅男綠女、老老少少、只圍得水洩不通、呼吸頗感短促、會場中希奇古怪、形形色色、頗有可紀述者、錄之以饗讀者

△山東小姐張素慧、自來平轉入志成中學校後、專於田徑、仍努力不輟、當女子組四百米接力決賽時、同隊中隊員實力過弱、致使英雌無用武之地、良可浩歎

△曾代表河北出席第五屆全運會之(河北花)劉友鋼小姐、亦到場參觀

△匯文中學拉々隊、在北看臺正中歡呼跳躍、嘻々哈々十足代表匯文之風氣、藍長袍手持黃紅旗、風頭最健、英語滿口、洋氣十足

△上午比賽將終了、第三十二軍孫七德、李殿卿、二人在西面表演槓子、圍觀者頗多博得彩聲不少

△半放閬的經理員「是生財有道」一到吃早飯的時候、固然高堂滿座、「狼吞虎嚥」、男子吃飯、而當時小姐們呢、也不像我們平常所想像的那樣「細嚼爛嚥」了

△前東北女田徑名將孫鳳之女士、昨日衣青色白方格布衣、狀頗自然、同兩吉徐秀容女士在場之西南角徘徊

△曾與杜兆林、沈淑君、齊名之盛魁結婚後、久未見芳蹤、昨日陶懷抱其愛子亦到場參觀、狀頗怡如

△男女中級三級跳決賽時、有某運動員因用力過猛、將鞋子釘住木板、觀衆皆疑爲其脚脫落、其實乃是釘子鞋掉了、致打破中外已往三級跳紀錄、殊堪發噱、當其參加百公尺決賽後、返回起點時、而其紅毛衣不知被何人取去了 (完)

旅順公學堂 成立紀念日
舉行運動會

旅順公學堂、本月三十日、係該學堂創立紀念日、因假是日良辰在午前八時半起、並於該堂講堂內、開第十二回秋季陸上運動會、陳列夏期休業中兒童之製作品、現今國島四郎堂長、函邀各界携同家族、至期光臨該盛會、藉資獎勵、屆期出席者定大有人在云

參加華北運會平市 選手名單公佈
男女代表共百八十五人 (續)

△男高級
田友齡 楊道崇 劉世明
趙鈇 王鳳翥 張春惠
李鶴鼎 石珏 李允中
張連魁

△男中級
樊明玉 楊紹波 安肇華
楊春英 楊懷庸 董增準
趙雅林 陳占鎬 鄭本祿
徐鳳齡

◎排球代表

△女子組
姚毅立 陳婉若 龔寶賢
劉孝嫺 方紀 劉韻蘭
李孝芳 陳興業 何世碏
李宗琦 趙晉武 范維亞
燕曉芬 史濟昭 水繼鵷

△男高級
林啓武 龍運鼎 鹿篤倫
高崇熙 劉克猷 施家良
康印峰 汪存誌 夏承楣
王紹仁 曾世駿 關廷棟

△男中級
楊鴻琳 鍾詠雩 李樹
趙雅林 虞積剛 林彝

◎足球代表

△男高級
陳體立 趙英炎 沈長榮
王少儒 劉曾展 林瑄
王與民 金阿省 楊維康
傅信秋 徐斐民 林松蓀
張果爲 唐國樑 李鳳樓
熊大鎮 武貴成 鍾冠明
連宣勳 王精熹 張之楨

△男中級
陳鈞 牟廣懋 常榮增
左楚金 蘭繼賢 谷昭
吳錦昌 黃俊 廖智文
孫洪年 李宗禹 鍾雲青
金明義 黃耀中 朱成明

◎網球代表

△女子組
黃淑懿 黃淑清 斯雅珊
廖青篤 唐明珍 司徒美貞

△男高級
何毓卿 朱本祥 李國藩
羅孝建 時昌黎 呂達

△男中級
溫誠中 溫亞文 盧敏剛

◎棒球代表

△男子組
劉學禮 高崇爵 王恭斌
張錦宏 陳茂華 湯佩勳
劉明贊 朱民聲 梁賜蘇
劉可諾 陳梓祥 李金德
卡廷昌 鄭漢 張帝楨
廖福 李國藩 古志偉

◎壘球代表

△女子組
徐眞鳳 鄧恩鳳 伍惠生
鄭麗華 劉友錦 陳曼華
張希仙 藍滌青 鍾漢蓀
姚襄立 陳碧桃 何平忠
信安中 盧淑英 歐陽瑾

◎國術代表

△男子組
李堃山 張慶廉 高鳳祥
劉並鐘 田春林 葉秉衡
王奎亮 陳維祥 韓俊義
王敬之 衛雲震 粱子厚
何士恒 連福海 金寶生
宋振甫 (完)

岫岩孔學分會 會長已選定

岫岩、我國肇興、首重王道而王道倡始於孔聖、斯研究孔學、爲時不容緩、故省垣孔學會成立後、各縣孔學分會之成立、相繼而起、茲岫岩縣孔學分會、籌備會臨時正副會長夏祥淇、關桂陞氏爲不甘落他鄉之後、妥於本月二十日、下午四點鐘、假縣立師中校、公舉會長暨理事等人選、以專責成、而資策進、計是日到會者、宮縣長、阿部參事官等多人參加典禮、縣長參事官均有誠懇之演說、然後投票、開始選舉、計徐景陽得六十四票、當選爲正會長、關桂陞六十三票、當選爲副會長、理事長爲祥兆賓、劉書魁、王文襄、吳祥廷、趙振昌、楊紹桐、于駿閣、名譽會長宮縣長、顧問阿部參事官、於午後五時卅分選定攝影散會云

模範文藝

說雞
（克山初中附小高級二學期生 韓玉一）

雞家禽也、有雄有雌、脚有利爪、雄者能鳴、所以告吾人之時刻也、雌者能生卵、可供食料、又能孵雛、雄者頭有常冠、尾有長羽、狀甚美麗、雞之形狀、亦甚好看、雞之顏色、有紅、有黃、有白、有黑、等其性質又好爭鬪、故雞又實爲知勇者也

信用最著活人最多
鹿茸活血壯元酒
藥品最良製法最妙 十全

歲寒然後知松柏後之凋、病重方能見鹿茸之神效、本藥酒之所以能名馳遐邇、日久愈著者、乃因按太醫秘法珍貴藥品、精益求精而製造、遠非普通凡品所能望其項背故能救活病者歲以萬計、患者未得服此酒、乃大不幸之事、蓋早服一日即少受一日痛苦也

凡患腰痛腿痛風寒麻木、左癱右瘓、半身不遂、久年寒腿等症、及年高長老手足不聽使用、速服此酒無不立奏奇功、捷如桴鼓勿惜區區小費、而遺終身之痾、患病諸君、幸留意焉

(藥價)優等每瓶大洋一元雙料三元

總經理處奉天中街大德生藥房、東絲房、裕泰盛絲房、軍署大街、鐘樓南中西大藥房、南滿站震泰報館、北市場營春大藥房電話四四零號、開原開豐鐵路四消費社、總郵寄處、奉天中街裕泰盛、每瓶加費兩角、欵到即寄不誤、欲閱詳細訪單、請函該號函索

主治效能
小兒秉賦不足氣血衰弱
脫髮潮熱發腹脹筋面色
青黃消瘦困危喜睡食泥不食嘔吐瀉痢
煩渴干燒消化不良排瀉不調口瘡唇腐
疳蝕鼻爛氣臭虫積水積及諸疳等疾
服本疳藥立即收効價目每袋四付大洋
四角半打二元一打三元六角外埠函
購郵費一角
奉天大西邊門外路北
鴻育堂蓘茸藥店啓
自傷電話三三五一號

有食積乳積的
小孩們(趕快購服)
李氏小兒疳藥吧

大連德記源棧 同 德記全棧 同 華西藥房 同 華泰藥房 同 大成藥房 同 中西藥房 營口 豐利藥房 同 義和堂 遼陽 康德記 鐵嶺 大生東 安東 大成藥房 奉天 五洲藥房 同 大生藥房 同 大吉祥 同 歐美東號

鐵嶺 和發久 同 世合堂 開原 義和堂 同 廣盛源 同 德泰興 四平街 和發瑞 同 天德堂 同 德慶亭 公主嶺 三合德 同 泰和春 同 義和堂 范家屯 天德隆 新京 耀廷藥房 新京 長春藥房 延吉 五洲藥房

長春 義和謙 同 中西藥房 同 五洲藥房 同 中央藥房 同 中興藥房 洮南 同益堂 吉林 五洲藥房 同 中西藥房 敦化 中西藥房 江省 中西藥房 同 五洲藥房 同 世界藥房 海倫 久逢長 同 久遠長

總發行所哈爾濱道外十四道街
老福春堂

補氣養血健腦聖藥
補腎壯陽添精種子
金剛藥片
大贈品 買一盒送四十一天一盒

主治先天不足腎經虧損房勞過度手淫過度遺精滑精缺乏之精冷精清子嗣艱難陰萎短小陽萎！不舉舉而不堅而不久房事早洩老年精衰夜多小便精神困倦頭暈眼花耳作蟬鳴行動心跳動作氣喘四肢無力腰痛腿軟形容枯瘦夜不安寐等症凡腎經所虧發生各症無論新久按法服用均有特效此藥純粹補劑非市上所售之興奮品可比如無病常服永保無意腎虧陽萎之虞且體質强壯精神充足而房事快美得十分滿意故東西各大醫生每治腎虧陽萎病時得囑其服金剛聖藥其性和平效力宏富不寒不燥四時皆宜老幼可服毫無流弊眞正百發百中全球無二第一良藥也服法每日早晚飯前服二片白水送下要有房事前一點鐘服用四片淡鹽水送下奏效如神

定價大瓶國幣二元四角半打十二元
小瓶國幣一元二角半打小瓶六元

頭痛靈
男女老幼
神經頭痛
感冒頭痛
逆上頭痛
飲酒頭痛
一切頭痛
即時去根
各大藥房
均出售
每包三
大洋參角
大連德記全棧大藥房發行

商部註册 靈芝商標 天津
馮氏斷癮救苦金丹
中央衛生試驗所化驗全國禁煙委員會張主席題贈(除惡務盡)

天津特別市
展覽會得特獎(一百分)▲衛生局化驗註册▲社會局出示保護▲山西省署核准備案▲天津警察廳化驗▲漢口警察處核准備案▲海關化驗▲湖南禁煙會給證獎勵▲全國註册▲江西省政府化驗給獎▲上海商會證明▲直隸省長傳諭嘉獎▲山東警處出示保護

通行無阻及六十七年展本會均得優等獎海內外各省官廳化驗證明英國等處純潔無毒美國化驗證明功效卓著各省戒煙會給證大天津精美已經試驗註册安天堂發行者品質無比七十處仁濟河南食鹽增黃精神本堂所售各大藥房無不信用均經細驗其品質證明拒毒會間專利用日成

剪下郵票一分當即本閱附寄本堂

天津 天津西馬路法租界天祥市場 喚芝堂

△招請外埠經理處

哈爾濱道外正陽六道街口亨得利內柯爾登洋行經理
遼寧總經理軍署大街震泰報館
東北總發行山海關南關中間路東峨芝堂分號 電話四二一七 三〇六七

外埠函購須附郵票一百二十六分凡東北各大藥房大商店願分銷者請就近與敝分號通函磋可也

本天省城小南門裏大街路東
崔聲遠醫士專科治療
花柳梅毒五淋二濁 保濟堂藥房

凡患花柳梅毒梅瘡梅疹魚口便毒軟硬下疳袖口疳瘡小便破爛單雙橫痃餘毒後犯升天落後腫啞咽喉楊梅入骨筋骨疼痛以及急性慢性五淋赤白二濁便尿不清尿道痛癢淋糊混眼小便困難尿中混血尿道腐爛流膿流水陽萎紅腫膀胱發熱腎子腫痛等症無論新久一經崔醫治療無不藥到病除立即痊癒確保永久去根決不再犯

脊髓病
專門名藥療法
神經痛 風濕 骨膜炎

四肢麻木。骨筋痛痺。腰、脊筋、肘膝關節疼痛。半身不隨。脚腰痲木不動。步行困難。脊骨突曲。腐骨出膿。排尿困難等之各患者。如用本妙藥及本療法。效果非常著大一見本告白之下、乞從速照會。敝家贈呈「完全自宅療法書」一本。乞將本告白及本報名切取寄下爲盼

毫無索價……

日本 兵庫縣明石市中町 太平堂脊髓藥本家

本社電話 經理部 四〇三四 編輯部 七五一三 番

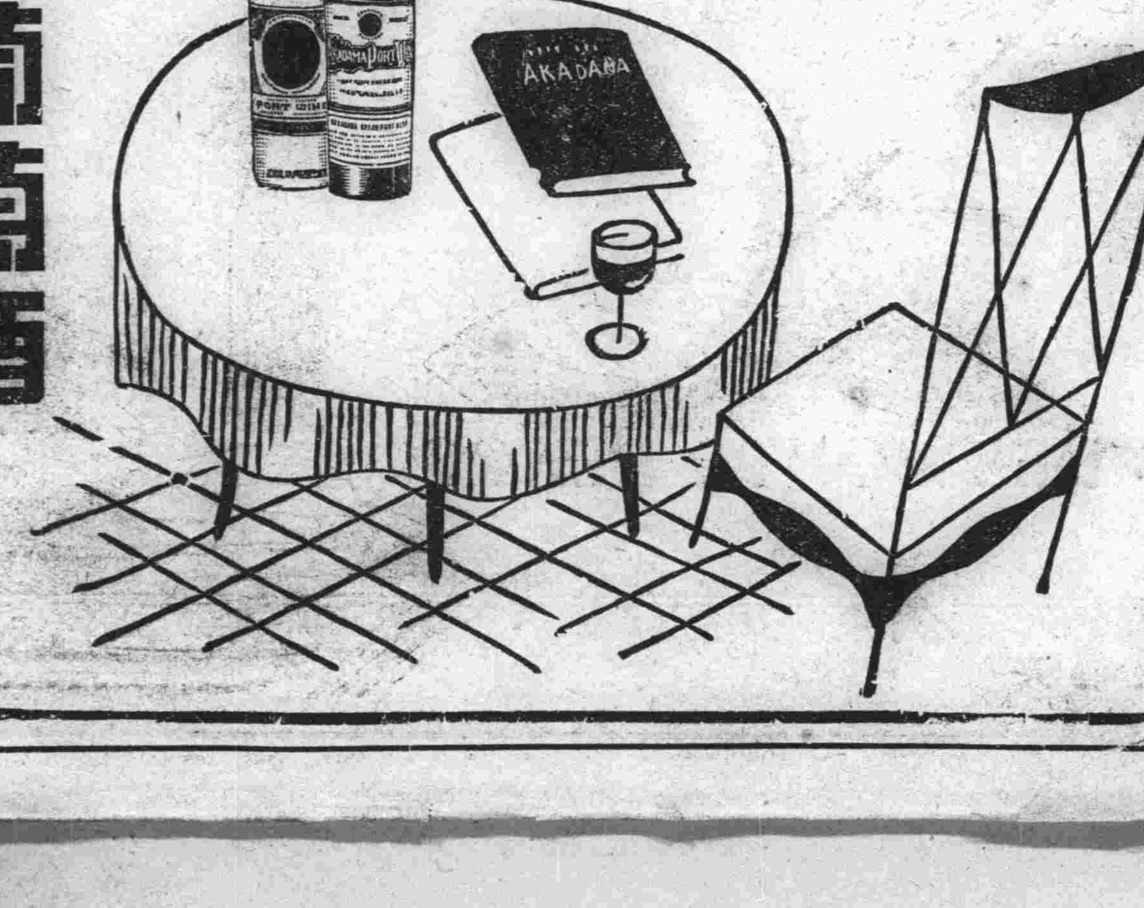

美味滋養
赤玉牌葡萄酒

血不足故爲貧血
設法增血可矣
病質簡單！即療
法簡單！此無他
策即請常飲營養
價値極强之赤玉
酒保養爲要有病
者持久連用是幸

消閒世界

舟泊基隆 （黃偉伯）

孤島橫陳巨浸中。雞籠今譯作基隆。高原下瞰濃陰滿。疊壑層巒寶藏豐。地脈蜿蜒千里勢。民情剽悍八閩風。停舟坐聽潮聲咽。無限滄桑感乃公。

游厦門公園

閩南一角闢公園。髣髴山村與水村。想見當年規畫者。獨裁不恤俗人言。

中元日舟泊厦門

中元節恰厦門來。正值盂蘭盛會開。聞道漳泉航海客。此時鮮出故鄉隈。

飛霞的懺悔 （識娟）

飛霞的父親、是個半途而廢的老書生、母親是將近五旬的軟弱老太婆、家中的生活費全靠着她來維持、一個幹小學校教員的、每月只賺得廿幾元的報酬、除去自己的化費及來往人情外、還得還昔日欠人家的債務、家中生活又要依賴着、她這種痛苦是可想而知了、況且近來金融的奇緊、百物的昂貴、對於他們的生活、大有不能維持之勢、加以外債的逼迫、她每日裏覺在苦海中去尋思着環境的壓迫、社會的不容幾乎要自殺了！正在愁苦着生活的壓迫而無出路的當兒、又多給予她一份使她多愁多慮的事、在一年前的一個夏天結識的一位異性朋友、起初她以為認識了他、是很個忠實、又很可靠的而能互相研究文藝的一位朋友、那想到在不久的時間內、便知道了他是個虛偽的狂人、她查出他們是沒有作朋友的可能、於是便立刻的和他走開了、這種絕交的信、遞到他的手裏、他便用那軟如綿絲般的哀音來祈求、求她的諒解、可是她那仁慈的心、又那衣能受得起他那樣的哀懇呢？於是更又溫舊夢的恢復舊交、恢復舊交不滿一月的工夫、她處々查出是走入歧途、沒有誠實的感情、於是她又第二次的便毅然決然的絕了他、她以為有了他的印象來佔據她的腦板、把她極敏慧的思想和寶貴的光陰、都空負了、因此才絕了他、然而他恨怨在心、借此機會便到處去造謠、自以為榮、把飛霞的事業弄得不能發展、名譽掃地無餘、前途黑暗極了、並且社會所贈予他的禮物、除輕蔑和明攻暗擊冷嘲熱罵外、還有什麼是安慰她的東西呢？自絕交後、她的心神稍々的沉寂下去了、可是四周的氣又緊張起來了、她閒坐在屋中除了傷感和呻吟、沒有一些是她快活的工作喲！因此她傷感了、感傷她自己的前途、好命運之神是不會降來、未來的幸福、已葬送在虛無、飄渺的青春裏、生命之花、又將何從開起？她每逢尋想着酸心的淚兒、便不自禁的從眼眶裏流出！她還自吟自語的說道：「噯！上帝喲！我的命運怎這樣的不好？噯！救主耶穌啊！請你把你已失的小羊收回去吧！」她本不願用清淚來洗面、可是一切的一切——在她環境內的、又怎能用熱血來澆心呢？所以她漸々的變成一個傷感的人了、不是昔日活潑的她、不過她起初以為世界已入新的階級、偉大的時代就要將降臨了、男女社交、也不算什麼奇怪的事情、雖則是個荒僻的古城、做個創始的人、為將來的女同胞開一個光明的大道、又有什麼關係呢？那料到竟叫她大失所望、她感到世路的崎嶇、人心的險詐、社會的可惡、生活的困難因她對友人疾聲的喊道：—往者不諫、來者猶可追、未來的世界、努力呀！決鬪啊！希望着理想的國度、大同的世界、在不久的時候就要降來！」

是一個溫暖的傍晚、一輪鮮血紅般的太陽、緊々的抱

晚秋 （李靜泉）

夕陽西下！
幻成了一縷縷金色晚霞
照在那草舍竹籬之下
幾隻家鴨
在池邊草上覓食
成群結隊的老鴉
鼓起兩翅喳々叫
向那枯林裏飛去
各找各的適當樹枝去休歇

△秋來了、秋風呀！△
你的魔力多麼大？
池裏的荷花被你吹的斷梗
濃艷的芳草
吹的枯了！
叢盛的垂柳
葉兒紛紛的零落
大地一切的景像
受你催殘的實在可憐哪
九月十七日、脫於瀋陽

曇花愛情 （五） （廷琰）

校裏照例晚上十點熄燈睡覺、同屋住的同學們當燈熄後不多會、都安然入夢了、少年在今夜的以前也是同他們一樣、但、今晚上却不然了、當電燈熄了以後、他躺在舖上是總沒有覺、同時也不願即刻就睡着、他是在開始追思今天下午的那位女郎是多麼飄洒、多麼大方、眞夠天眞活潑、…何以她竟和我這素不相識的男子來談話呢？噫！她或許是個有神經病的女子不然、決不至於這樣隨便不、她不像有什麼病、她不是自已說過也是嗜好畫嗎的確、按她的舉動、說話、是絕對不是有病、何以她覺和我稱同志呢？同時又說什麼請教、這眞不能不叫我奇怪她—唔—她如果眞是一個嗜好畫的良家女子、如果是眞有那樣的機會、她如果不討厭我的話那我決定把一切都犧牲去和她共同研究畫從此丟却一切、我和她一同走向美術之途—如果眞達到這事實、那時我是該怎樣的幸福、到那時我決犧牲一切、聽從她的一切—我這希望也或許能成事實、不然、她為什麼還打聽我的名字呢？、這時我的、「宋志超」三個字或許在他的腦子裏貯藏着—她這時或許正在想我、同時也像我現在正在想她一樣的情況、哦她的名字叫什麼？糟糕、糟糕—我怎麼當時就忘記了問問她更是在什麼學校？少年想到這裏眞後悔極了、同時他又起了懷疑那女郎是個學生嗎？要眞是學生絕對不能輕易的和自已不認識的男子說話…她不是學生不是學生、定規是一個不正氣的女子她和我說話大概是來故意打趣我勾引我、不然好人是絕對不至那樣的隨便少年是儘在反復的追思眞到腦子覺得有些疼才朦朧睡去

亡父的忌日 （明）

無情的歲月、在這個增中實滅的當兒、流水般的消逝不停、二十年寶貴的青春、竟而隨之頂滅、棄我去者大好光陰、將我擯棄的如有所失、固然自己的不長進是沒落的唯一主因、然而環境逆襲和家庭的不幸、實在是命運途上一個重大暗礁、嚼起來覺得自已所遭際的、眞有點澁中帶苦！

人要是生在貧苦的家庭、不留將自己的生命葬送在苦海裏、知識學問、須憑着自己天性去發展、教育的領受、是不可能的事情、在初入世途、而不能受相當的扶助、上已佈下了不幸的種子、在前途生活的苦澁、衣食的艱難、還在言外！

因為家境的不良、逼迫的父親施行「衣食於奔走」的政策東奔西逐、櫛雨沐風、甚至十易寒暑、未曾一返故園、結局呢？只落到不得昌年而死、天涯浪跡、異地招魂、人生的不幸、孰甚于此、于是乎「九月十七日」的印象、深々的印入我的腦中、同時生命史上劃了一道深而濶的創痕、使我了解了人生只是如此如此而已！

彼說在當時嚴重情形之下、父親是死不得的、然而終于在那年蕭瑟的秋天、棄掉了汚濁的社會、溘然長逝了、孟子說「父母俱存、兄弟無故一樂也」現在都成了我的反比例、物質的支配、經濟的壓迫、無時無刻不使我感受無父的悲哀、尤其是在飄泊異鄉裏

幾經喪亂以後、家境日甚一日、走入不景氣的途中、家貧親老關係、經濟重擔又到肩上、向茫無涯際的黑暗途中征進

現在又來到九月十七日了、三年的過程、增加了若干苦痛、秋風瀟洒的景氣、引起了我沉痛的廻憶、尤其在這父親的三週年紀念日裡、使人增加十二分悲感、故鄉隔闊二千里以外、我想像着祖茫髮蒼、齒牙搖動的老母、今天正流着傷心的熱淚呢

九、十七、旅邸中

最難過半打 （朱衣點）

久病纏綿的人、難過
戀愛失敗的人、難過
老而傷子的人、難過
青春守寡的人、難過
抽煙犯癮的人、難過
秋收無望的人、難過

□……□ 感 □……□ （無名）

人在美滿的環境裏、一切的痛苦、他是想不到、所謂得樂忘憂、倘若驟然換了原有生活、他必定才醒悟！呵以前是如何的安適、過去的是如何的優美、愈想愈甜蜜可戀、過去的皆是幸福、現在哩、是這樣窮拙、孤寂、於是愈想愈怨哀、頹傷、因為事實上不能允許他的慾望和意志、每々竟至使一般青年們落伍、這是很可悲憐的事！倘若你能諒解你的煩惱也許不至如此

人當在幼年時代、誰也承認是天眞愉快、為什麼光陰飛似的過去、使我們幼—壯—老—死、其中奔走飄遊、如萍兒一般、哀、怒、嬉、樂經過多少風雨摧殘、花開花落、人生太「淡漠」在嚴寒冷靜的夜深、想起來、你當於情感你定是何事都「悲觀」有理性的是「人」一切的泡影、幻覺、誰也明曉、為何一切「云云衆生」還是長年長日擾擾？種種的波瀾？種種的新劇？說一句哲話、城市孩子們、眞是「為錯誤而錯誤」……

初入社會的人們、每々被這濁潮流所侵染、引誘他的心、物質的、精神的、變要他的本性、狠可怕的、是在大繁華、虛偽文明的都市裏不過、人的慾望是無止境理想是無窮的、得樂而求愈樂、已富而求愈富、已安適而求格外安適、這是人的恒情無可諱言、至於「同情心」「捐已利人」「公道」等等的「格言」、我想皆是空嚷噓吹眞正有人心的、現在人群裏有幾個？不然、凍死人還是凍死人、飽食暖衣、高樓華宴、還是那樣快樂!?

人生寶鑑 （張玄海伯川輯） 九十

惟善人聽受善言（齊語）

求病預防、勿使發生、已病速治、止其擴充（黃大業）

父兄不可常恃、人當自求之身（黃慕周）

人或毁已、當退而求之於身（王昶）

鍥而舍之、朽木不折、鍥而不舍、金石可鏤（荀子）

有極熱烈之頭腦、須濟以極冷靜之手段、頭腦所以制事、手段所以辦事、二者愈不同而辦事之成效愈顯著（黃寶棠）

學術有差、心術因之為病（張揚園）

俯已以就人、則易為功、仰人援已、則難為力（蘇東坡）

不敬者不靜、何成事之有（韓瑞芝）

勿空言、要實行（靜遠草堂）

心者貌之根、審心而善惡自見、行者心之發、觀行而禍福可知（陳希夷）

丈夫行誼自孝心生、薄於孝其餘不足觀也、婦人節義自恥心生、輕於恥其餘不足重（陳惕龍）

逢遺金於曠野、遇艷婦於密室、聞仇人於垂斃、能不動心、乃是眞品（陳羽公）

少不勤苦、老必艱辛（陳獻章）

水滸

第三十回　張都監血濺鴛鴦樓　武行者夜走蜈蚣嶺　（九〇二）

此時却有些月光明亮、武松從牆頭上一跳、却跳在牆裏、便先來開了角門、掇過了門扇、復翻身入來、虛掩上角門、都提過了、武松却望燈明處來看時、正是廚房裏、只見兩箇了鬟、正在那湯罐邊埋怨、說道「服侍了一日、兀自不肯去睡、只是要茶吃！那兩箇客人也不識羞恥！噇得這等醉了、也兀自不肯下樓去歇息、只說箇不了！」那兩箇女使、正口喃喃吶吶地怨悵、武松却倚了朴刀、掣出腰裏那口帶血刀來、把門一推、呀地推開門、搶入來先把一箇女使髽角兒揪住一刀殺了、那一箇却待要走、兩隻脚一似釘住了的、再要叫時、口裏又似啞了的、端的是驚得獃了、休道是兩箇了鬟、便是說話的見了、也驚得口裏半舌不展！武松手起一刀、也殺了、却把這兩箇屍首、拖放竈前、滅了廚下燈火、趁著那窗外月光一步步挨入堂裏來

武松原在衙裏出入的人、已都認得路數、逕踅到鴛鴦樓扶梯邊來、捏脚捏手、摸上樓來、此時親隨的人、都服事得厭煩、遠遠地躲去了只聽得那張都監、張團練、蔣門神三箇說話、武松在胡梯口聽、只聽得蔣門神口裏稱讚不了、只說「虧了相公與小人報了冤讐、再當重重的報答恩相！」這張都監道：「不是看我兄弟張團練面上誰肯幹這等的事！你雖費用了些錢財、却也安排得那廝好！這早晚多是在那裏下手那廝敢是死了、只教在飛雲浦結果他、待那四人明早回來、便見分曉」張團練道：「這四箇對付他一箇、有甚麼不了？—再有幾箇性命也沒了！」蔣門神道：「小人也分付徒弟來、只教就那裏下手、結果了、快來回報」

武松聽了、心頭那把無明業火、高三千丈、冲破了青天、右手持刀、左手楂開五指、搶入樓中、只見三五枝燈燭熒煌、一兩處月光射入樓上甚是明朗、面前酒器、皆不曾收、蔣門神坐在交椅上、見是武松、喫了一驚、把這心肝五臟、都提在九霄雲外、說時遲、那時快、蔣門神急要掙扎時、武松早落一刀、劈臉剁著、和那交椅都砍翻了、武松便轉身回過刀來、那張都監方纔伸得脚動、被武松當頭一刀、齊耳根連頸子砍著、撲地倒在樓板上、兩箇都在掙命

按將牌譜學塡詞 （八）

亡是公曰、二月二、龍擡頭、薰蟄蟲、打灰囤、掛龍尾、吃春餅、種々俗例、不一而足、撲蝶會、則吾未之前聞、以二月無花、安能有蝶、無蝶可撲、會與何有、烏有先生曰、撲蝶會、典出歲時紀、或者南方氣候早、二月花開、有蝶可撲、也未可知、或者、紙紮蝴蝶、懸之竿頭、一人持之、衆人撲之、如要會者、之所演、作戲劇觀也未嘗不可、或者、紙剪蝴蝶、如天女散花式、散之空中、隨風飄蕩、令婦女撲之、以為樂、是或一道、總之、不知詳細、不必強作解人也

（洞仙歌）這踏青期、是、三月三日、蘭亭是日曾修禊、衆惠風和、兼之天朗氣清、相婦女、他們、閒來無事、適邀去踏青、囑咐丁寧、體衣裳要美麗、三宿不曾眠、趕繡紅羅、說起來、家々如是、女伴們少待莫相催、作起鳳頭鞋、即便前去

（浪淘沙）姊妹踏青來、山坳水限、野草間花處々開、寄語鄰家諸女伴、莫又徘徊、仙遊實壯哉、莫待人催、無奶踏破鳳頭鞋、踏偏南郊芳草地、方趁余懷

（江城梅花引）三月三日天氣新、大江濱、草如茵、姊々妹々攜手話前因、去年今日來遊者、有伯姊、有諸姑、記得眞、今年今日來遊春、或姓孫、或姓金、新添上了不識的幾個生人、他們聯翩笑語踏芳塵、有限光陰容易盡、怎得韶光不老、日々是良辰

亡是公曰、浴乎沂、風乎舞雩、是曾點之志、孔子所與、然秉蘭贈芍、惟士與女、伊其相謔、溱洧遺風、實在不好、故顏淵為邦、鄭聲必放、職是之由踏青之舉、毋乃類是

深棲於皮膚內之寄生虫及黴菌

用滲透療法以全滅之

自皮膚之表面直向內部之深處以發揮滲透作用而衝擊黴菌及寄生虫之本據任其如何頑固之皮膚病均能一舉而全滅之誠理想的近代之療法也

皮膚病眞可怕

皮膚病視之雖似簡單然其實無如此之痛苦者其雖僅一小部分之痛痒而一日中之心氣常致不爽夜不安眠甚至患神經衰弱作事不能或而出風疹瘰或手部頸部出疙疸為人所嫌與人談話中因不住的搔痒或致議婚中止或致無人採用如此自已生活上之幸福被其破壞者良有以也

可稱曰文明病者

文明愈近步則皮膚病亦愈增加何耶曰從前不到之處今則到之不為之事今則為之故自然黴菌及寄生虫感染之機會愈多矣

夫朝出耕作夕則荷鍬而歸之原始生活時代已成過去現今已入交通頻繁之時代則吾人於火車之窗牖橋上之欄干道傍之草木亦得留心注意蓋因彼處不知經幾千萬人之手觸身寄致有目所不及之無數的黴菌及寄生虫落集之故也

以外之病症因文明之進步而遞減惟皮膚病反而遞增此即皮膚病可稱曰文明病者也

餘病之併發須要警戒

若言「皮膚病能喪性命」則必有曰「何有其事」而不信者甚多

然其例甚多必須注意其以污痒痛不以皮膚病而視之僅視為（水虫）遂棄置之因而釀成可怕之蜂窩織炎之病症不得已而施行大手術者亦恒有之或因以爪搔痒從該處侵入其他之黴菌以致成為丹毒或敗血症而患死亡率最大之病症者尤多

總而言之雖單純之黴菌如犯於皮膚則其處之抵抗力亦必即呈衰弱而可怕之黴菌毫不停滯即行侵入故皮膚雖有輕微之異狀亦決不可等閑而視也

寄生虫於皮膚內部蠕々而動

寄生虫一旦附諸皮膚之表面即鑽破表皮而入內部之眞皮所謂眞皮者即吾人生活上最重要之機關以操作神經血管毛髮體溫調節呼吸等之作用而寄生虫戳之為無上之好餌貪食不已營造家屋開拓道路穿作隧道子而生孫轉瞬之間即能多數繁殖成一大家族如用顯微鏡窺之則無不驚嘆其生活狀態之頑悍也

皮膚病因何忽癒忽發

日無論何種皮膚病視之若癒常有復發之患如此反復無常而永年的困苦是為通例蓋此究何故耶皆因不查藥性僅稍見皮膚淸爽即以為痊癒……之誤耳

夫僅賴坊間普通之藥物則外面之黴菌雖死而內部之黴菌依然繁茂或使外遊之寄生虫吃驚而逃入膚內巢窩中僅鑵爭一時而門外人見之常悞以為全癒

故欲根治皮膚病對於寄生虫最後之一匹亦須使之滅影從來之皮膚藥多有種々之缺點其殺菌力之強大者則其刺戟性亦過強最易破壞皮膚之組織而遺留醜痕其作用之緩慢者僅於外部有消毒之効難望徹底的治療故常有「皮膚病無良藥」之嘆

滲透療法竟告成功

皮膚分有表皮眞皮如前所述保護重要眞皮之表皮能防抵一切外來之異變故所塗之皮膚藥常歸無用蓋此因也

關於此項經專門家亘多年苦心之研究遂有新療法完成之成功

此乃利用滲透壓力及毛管現象之物理學的作用故能極度的發揮消毒殺菌治愈之化學的作用而尤不甚刺戟絕對無副作用等弊誠眞理想的療法也

滲透療法藥之皮膚恰劑

滲透療法藥之皮膚恰劑是本諸右述之理論而製成者如同大旱之雲霓各國好評嘖々而其最特色者不獨應用極深淵之學理且尤一般大衆用適使用法簡單價值低廉於從來感為非常難治皮膚病之治療上誠一大光明之貢献也

特色

作用　用之不污、不痛、而能達到皮膚之深部、以發揮消毒、殺菌、治癒之三大作用

使用法極簡單只一日中數回用筆或用綿花塗於外部即能爽然而治癒之

請款試用

皮膚恰劑

藥價　二十錢　三十錢　五十錢　一圓　全身用五圓

良好皮膚病藥　痛痒之皮膚病、水虫、頑癬、臭汗、疹、湮疹、雞皮、白禿、凍傷、班癬、面皰、疙疸、毒虫、面荒等均有良効

本舖　東京神田　山崎帝國堂

代理店　大連市浪速町　日本賣藥株式會社　奉天市加茂町　日本賣藥會社出張所

美國迪爾孟牌　各種罐頭水果食品

FOOD PRODUCTS

DEL MONTE PINEAPPLE

luscious slices

DEL MONTE PEARS

特約店

新泰洋行

大連監部通七十四番地

哈爾濱

特別市公署總務處 籌開統計講習
各機關參加者百五十餘人 於十月十五日開講

特別市公署總務處准國務院統計處長函請會同特區長官公署總務處籌開統計事務指導講習會已分函特區市公私各機關遴派關係職員蒞會聽講近各關係機關殆全復函參加市署已接到復函者有外交部北滿特派員公署北滿鐵路督辦公署濱江警備司令部哈爾濱警察廳濱江防艦隊司令部濱江稅務監督署濱江關濱江地方法院特區高等法院特區高等檢察廳哈爾濱稅關郵政局電業局游動警察隊道裏商會道外商會等機關參加人員在一百五十餘名開講日期在十月十五日講師則為國務院統計處長向井氏多人講演期間一期間為五日茲將區市兩公署之總務處發出公函列左

逕啓者查關於統計事務指導講習會之舉辦前准國務院統計處長來函囑望其股蔵處亦以為當務之急甚希哈埠滿洲國各機關能與贊同以期早日成立務祈貴署遴派關係職員多數聽講是為至盼又為決定會期及會場之必要如承贊襄請將左列事項函復哈爾濱特別市公署總務處調查股除其他一切具體事項容後再為布達相應檢同講師名單函請查照是荷此致某某(下略)

市署收買汽車 業主開會議
討論交涉方案

大汽車業主全體會議為討論市署收買大汽車案已於廿四日午後在道裏商務街阿斯多里旅館舉行最初會場空氣緊張各代表提出討論交涉方案格格不入全場一致聲明仍請市署收回成命最後經各代表一再解說始允討論收買問題之交涉方針議決市署須先表示營業權之代價若干過去大汽車業者所受損失如何賠償以及從業員退職或安置等等辦法眞像以後再討論推選估價代表倘市署不先表明不能先商估價問題五代表謂市署已先言明必先估價再談其他問題全場仍然一致主張先解決附帶問題再談估價至此閉會仍以第一次請願之五代表及顧問野為交涉代表第二次談判日期約在廿七日大汽車公會方面即可通報市公署問題至此已入於實質之交涉同時收買案亦有實際上的進展又聞市公署近一二日已由該案主辦者做成向中央之報告並聲請今後必迅速進行云

調派駐軍進剿 太平溝匪賊

護路軍司令部對北鐵沿線匪賊準備進剿而賓縣延壽縣城又頻受匪賊攻襲縣內村落殆已任匪焚燒擄掠廿一日以來匪賊更出現於哈市東郊之太平溝一帶屠村綁勒勢甚猖獗濱江地區警備司令部以職責所在不容歇視廿三四兩日已行調派香坊駐軍及帽兒山駐軍

哈埠瑣聞

△騎車撞倒行人 劉生有二十九歲在道裏某日商當小使二十四日晚十時五十分騎踏車風馳電掣往返於正陽街雖在更深夜闌然在中秋節後來往行人絡繹於途尤其是道外最繁盛之頭道街一帶哄々烈々較晝間遊人更多劉返至新新泉門口一時疏忽致將幼童楊成九(一二)撞倒仆地大哭號啕不已就近崗警趕到現場以楊未受傷擬對劉申斥後使去乃劉竟不服反以惡言相向崗警以其無理遂帶往純化街派出所並送署發落云

△祝融稅駕樂戶 道外長春三道街門片卅號樂戶白廣義現年四九歲奉天小西關人在道外北市場有錢樹子數株傾張害李殺人致富故白優遊終日逍遙自適二十四日上午九時廿分臥室突然出火什物均經蝦兵蟹將搬出結果僅燒板壁木具等物經第二消防署趕到救減損失約百餘元出火原因正在調查中云

海城

警務局維持劇界

本縣之洛子院屢開屢歇推其虧累原因不外看無費戲者多買劇券者寡此種惡習慣陳々相因以致一般吃口飯者大受影響蓋戲園原係營業之一種當開鑼時照例認納戲捐應分享受賣票之權利若從而摧殘之尚復成何事體茲警務當局為革除此種惡習起見特令城廂警察署對於洛子院除嚴加保護外若看戲客人有故意不納座錢或藉事生端者即按照警章嚴重處罰云

騰鰲堡

胡匪斃窮票洩憤

騰鰲堡警察署長趙硯田報告富局謂據井溝峪村董聲稱村民王德祥工人高二前者被匪拉去以其係一窮票匪等令其打更匪人正在熟眠之際於廿四日早七時許被當區警隊攻擊高二並未通知匪醒大怒舉槍將其腿部擊傷血流不止歷兩小時之久尋即斃命除呈報外即電知司法分庭派員檢驗屍身以便掩埋云云

蓋平

乃叔與姪女通姦 合謀害死親夫
村會報告警局將案破獲 一双苟男女解檢庭審訊

蓋平一區管界西白菓庄發生一叔姪通姦謀殺親夫一案緣該西村有羅寶成者在營經商多年家有妻室三子長子羅元福年廿六歲業農為人忠厚樸實於民國廿年六月間經羅寶成任金廷喜(即兇手)二人為媒聘娶該村東庄金廷賦之三女為室彩禮洋二百餘元女時年十五歲於去歲古曆三月十九日迎娶過門而羅金氏雖姿色平庸性頗淫蕩平日不守婦道在出閣前於十六歲時即與其娘家族叔通姦亦非一日而金廷喜租住廷賦西屋二間只一壁之隔而羅金氏戀奸情熱視本夫為眼中釘不時歸寧希續舊歡彼此難捨難離暫借白首由此合謀之下殺機起矣

茲將預謀殺害本夫經過詳為披錄緣羅寶成家租地一日半栽種棉花地在金家之房西羅寶成適在營經商家遺妻室三子於廢歷七月一日適羅金氏任娘家多日未歸而羅元福(即被害者)協其二弟下地打棉花尖各持剪子一把正在工作之際而金廷喜由家出來與羅元福在地頭談話其二弟在後工作並未注意金廷喜去而復返手持繩子一條復與羅元福攀談手拔青蒿約有片刻聲言下瓜地請羅元福吃瓜而伊未察即隨之南行約行半里許在高粱地內有小樹數株而金廷喜復將羅元福手持剪子驅下由此殺害念生乘其不備用繩套上勒住一時而羅某氣息奄々不能掙扎而金廷喜恐其未死復用剪子扎斷咽喉腹部數處足踢小腹傷數處當即斃命而金某為飾人耳目計用火點着以圖淹沒屍身此即羅元福慘死之情形也

而金廷喜將羅元福慘殺後仍回家逍遙如同無事一般被害者羅元福之二弟在田地工作以其兄赴岳父家故未注意及至天晚將歸各處尋找無着因自親兄與金廷喜談話同走或在伊家及赴金家質問均云未見而羅姓舉家驚慌一夜未安翌日上午經該村朱慶春下地在高粱地內發見屍身當即報告村會一面通知羅家認屍全村皆知羅元福被害金廷喜實負重大嫌疑經村會報告三姐子警察分署該署據報後立派幹警數名前往逮捕而金廷喜竟手持鐵鍬抵抗拒捕被署長用槍威嚇始行服法并將羅金氏一併帶署訊究均皆供認通姦預謀害殺不諱經該署將該案人犯解送警務局轉送檢庭偵查起訴審庭依法懲處至該案如何判決容訪續誌

吉林

張春軒請設醫院

省會警察廳現據市民張春軒具文呈請擬在省城市立設立醫院一處名日實濟醫社以資營醫售藥而維生計懇請照准等情警廳當即准予轉請核奪再行令知云

警廳注重節防 秋節安然度過

省會警察廳茲查今屆中秋佳節凡各界市民均臨時休業慶度此佳節最易假匪人以機會趁機猖獗職司公安未便疏忽是以臨時令各區署密佈警網加崗巡邏至為慎重結果已安然度過云

地檢廳委任主任

永吉地方檢察廳查貴陽廳長現查永吉地方看守所主任看守業已出缺職責攸關不便稍虛該廳遂於日前明令發表委任王富春接充主任看守以專責成王主任當即謝委照常到所視事云

訥河

團長拜受軍旗 己榮耀歸來

駐防陸軍五旅二十二團團長劉君任俠前赴新京拜受軍旗并軍旗捧受式程序已於二十廿由新京榮歸訥河次日午時本縣縣長崔公澤生率各機關首領等要人齊赴車站恭迎軍旗并向軍旗舉行莊重之三舉弱禮一時車馬游龍觀衆異常擁擠頗稱一時云云

營業者爭來設肆

訥河縣係交通要衢又為齊克路支線終點誠商貨集中之原藪自事變後經崔縣長不辭勞瘁晝夜經營加以軍警剿緝有方以致閭閻呈平道路安都因之來訥貿易者皆有恃無恐利且信從一般工商業以獲利關係日見爭先恐後來訥設肆不絕於途市面之發達大有日甚一日之氣象近以秋收關係將屆冬令適為交易繁榮良好時期故每日晨起必聞有開市之鞭炮聲相繼而起將來市面之興盛必有一番絕大之起色云

遼陽

蠶桑試驗所改 農業講習所

邑蠶桑試驗所開辦數年並無若何成績今特奉令改為農業講習所已於日昨正式成立內部組織設所長一人技士一人僱員數人只因經費有限其所長一職暫由內務局劉股長兼代至於蠶桑試驗所之一切殘餘未了事務仍歸農業講習所繼續辦理云

安平稅卡 徵收得體

邑四區大安平稅捐分卡值此中秋佳節梨菓滿市對於稅收上頓呈活動並兼禾稼登場在望棉花紅糧均係該區大宗出產該稅卡果能認眞徵收其稅收當不在少也

佟鎮分所長得人

邑北十區佟二堡警察分所長李興唐君自到差以來即黽勉從公克勤克謹不辭勞怨時常招集管界內各村長自衛團長等會議對於防剿盜匪及取締各村內之不良份子等事均有相當之辦法特別注意倘遇村民鬪毆及告訴者均以良言勸解陳破利害排難解紛並免去徵收飯費之惡習更於署夏炎天與商務會長屈海山君共同曾飭各商家修理街道不憚勞悴嚴禁鴨啡白面以致本鎮商民安居樂業盜賊潛沒安堵非常該鎮商民莫不同聲贊頌分所長之得人云

理善分會成立典禮

邑聖道理善聯合分會於本月廿日成立由奉天總會祖憲廷會長帶同隨員來遼參加成立典禮以分會長劉芳洲名義函請各機關法團蒞會贊襄盛典計到會者各機關首領不下數百人頗極一時之盛云

騰鰲堡

趙署長率警回防

鎮街警察署長趙硯田於本月十一日率警赴李氏房棗峪一帶剿匪已誌報端現聞該署長自出發後即遍歷棗峪果子園十間房井峪溝樺樹溝一帶指揮警團大舉搜剿因該股巨匪四十餘名早已逃出界外未見踪影該署長率同警團在李氏房家堡子與遼海搭界地方晝夜設卡堵擊數日未見匪人踪影趙署長遂與警察宋隊長高區界學房綢戶屯雞王屯太平溝一帶嚴加搜索亦未搜見匪踪據該處居民云匪人早已竄往遼六區長嶺子深山密林中矣趙署長遂即率警即遼南部北比鄰遼七區筆管堡一帶發見匪警因居齒攸關即於十七日率警回防矣

大賚

縣境蘇家窩堡發現 眞性百斯篤疫
染患者十六七人村民遷徙 特開緊急防疫會

本邑案准滿鐵側之通告距本縣轄境最近之蘇家窩堡發現眞性百斯篤傳染病甚劇染疫者十六七人該村住民遷徙一空等情到縣查百斯篤疫為可怕之傳染疫如任蔓延人民絕無幸免其害甚於水火猛獸故本縣於九月十七日召集全城紳商民等在本縣特開緊急防疫會議成立防疫委員會實行嚴厲防止所有城內商民等均須遵照會議記錄辦理以防其蔓延云云

遼源

大東門大西門 分所長委定

警務局長江永恩氏近因城內大東門分所長陳伯川進省傳習所遺之缺不便久懸令駐大西門分所長趙耀周調往接充所遺之西門分所長一缺以縣內雇員王鴻令充任刻已交替視事云云

清理同業會賬 委員已選定

遼源縣當局對於商務會同業會之賬目應細加整理藉免複雜於昨飭令該各會組織清算員會清算賬目一切商務會委於月之廿四日午十二時招集全體會員開選舉會同時縣公署派實業股長張任賢蒞場監將清算理茲委員被選人名氏委員長德隆號王子璋委員源東王名遠大德慶王子明公濟當檀文濤信成號楊名遠德順衡張春華福盛合王潔三後補委員巨泰隆張翰卿永泰長董佐臣錄左

臨江

林區駐在所長 因要公晉省

林區駐在所長賈君奇珍自滋任以來二載於茲將該所內外政務之整頓成績沛然可觀今又秋令營木業者均將入手請辦是以該所長為某項要公晉省面稟廳長特於月之廿一日乘江輪赴安轉省云

一二營換防

臨江長撫地區司令李公壽山近因新國肇基實行王道甚恐所屬區域駐防各團營連等駐防日久防區熟識發生弊端不但有碍于道之眞諦實有碍軍人之名譽該司令有鑒及此特令濛江縣之駐防第一營長原仁軒帶全營回部遺防令二營長姚子棟氏帶全營駐守開一二營已開拔對換云

警察教練所 舉行畢業禮
各首領參加

臨江警務局長溫實泉君近因警察教練所第一班肄業期滿考試完畢舉行畢業典禮特公函各界參加於月之廿一日午時許各界齊至警察教練所室內舉行典禮一、振鈴開會二、全體肅立三、向國旗行最敬禮四、唱國歌五、局長報告開會宗旨六、縣長訓詞七、參事官訓詞八、來賓訓詞九、畢業生答詞十、禮成十一、攝影紀念午後三時方散云

古川參事官歸來

臨江縣公署參事官古川章氏為實行保甲制及收取民槍於前月赴西四區出發至八道江鎮招集各區村長副等一再開會討論保甲暫行法及官取民槍等手續開已討論就續於月之十日回任云

指導官率隊剿匪

縣署參事官及警察大隊長因視查秋季農況並查收民有私槍隨赴鄉間至距城二十五里三陽村有村民報告謂溝裏突來匪人十餘綁票搶掠民衆被蹂躪不堪等語該大隊長聞報震怒即電調警隊剿捕指導官平野躬親率隊出發閘於晚七時許出城諒此跳梁小醜不難一鼓蕩平云

高橋隊長盡厥職

友軍守備隊高橋隊長中年英俊才學兼優對於軍政經驗宏富作事認眞今蒞任方數日間即將城防視查及指揮週密於月之廿一日黃昏時又率隊赴頭溝裏及干溝子等處剿匪於天晚方回該高橋隊長之克盡厥職誠找臨邑之保障云

民戶遷居殆盡 修道撥夫難
孫甲長之陳請

臨江縣長劉維清君因本邑山嶺峻險交通不便是以於月前招集各村長甲長等一再開會討論抽撥民夫修築汽車道路各村長副甲長等奉令之下各回村抽撥惟寬厚村(即石人溝甲)距城甚遠又兼四面茂林受胡匪之蹂躪遷移殆盡十室九空故抽夫維艱乃村長兼保甲甲長孫德財具實報告懇求停撥因其報告詳確特將報告原文抄錄於下具報告人寬厚村長兼石人溝甲長孫德財今因甲公民戶受胡匪蹂躪遷移殆盡修築車路民夫無處抽撥各等困況為我縣長具實詳陳之查本年六月間日滿軍警剿捕匪患時將大小石人溝民房焚燒四十餘戶被焚各戶均將田禾業野遷往他鄉今修築車路民夫無處抽撥此其一也查七日間突有紅軍匪帮竄至本甲將甲長李純福僱員尹三河甲丁高永福等綁去當將甲丁李洪祥槍斃焚燬保甲防所後甲長李純福逃回至八道江報告匪等仍在甲內迫集民衆開會追去壯丁百餘名匪走後民戶此無處抽撥之二也查八月間匪首中國軍竄至本甲每戶勒捐三百元限六天期交否則槍斃火燒民戶長捐逃往錯草溝者七十餘戶此無處抽撥之三也查現行民衆併村集家均遷撫松等處邊城居住三十餘戶並未報告此無處抽撥之四也斯此四者不但修道撥夫維艱而村政更措為手況前本甲民戶僅三百九十二戶計遷移者二百四十餘戶雖尚有百餘戶而老幼殘廢者居多經甲長一再抽撥始撥有三十餘名工作餘者實無處抽撥為此呈懇縣長施恩准將石人溝甲停撥民夫實為公便云云

昌圖

三七八九十各區 在在發生匪警
燒殺搶擄其勢甚猖獗 軍警已分別前往剿潰

警務局據第三區警察署代理署長徐健庵報告云二十日下午管內至善村河夾信子屯有匪首德山帶步匪五十餘人在該處盤踞等情該局立即電派大隊長帶騎兵百餘名就近偵剿以除匪患該隊現正與匪接戰當場斃匪二名打下人票又訊第七區警察署向北方逃遁云報告稱二十日午後一時許管境廣益村韓家窩屯農戶韓廷秀家有匪首紅軍好率黨羽三十餘人向伊家射擊多時將砲台及住宅五六間盡行燒燬將韓某燒死綁去韓某之子韓萬春除向北方逃逸高署長聞報後立即率警隊及自警團共七十餘名前往追剿究竟能否弋獲容訪另誌又第八區警察署劉署長於廿三日向警務局報告二十日午後六時據管境興隆村六家子屯住戶農民孫殿金報稱十九日夜突來步匪二十餘人自稱係占山好部下強索飯食迫宿一夜於二十日晨四時向北方逃去臨行之際再三叮嚀切勿聲揚等語該民恐其復來特行前來報告云

又第九區管界平等村趙瘤子屯於月之二十日發現胡匪七十餘名匪首野龍中俠等在該屯盤踞該管警察署接報後即派丁自警團長帶團丁一百二十名前往剿捕抵該屯與匪接戰互擊三小時之久始將匪擊退向北方逃竄開此役傷亡一人票一名斃匪一名團丁陣亡一名自警團正在尋踪追擊中云

警務局廿三日夜接到八面城區管界匪勢猖獗亟須痛剿保護農民收割稼禾等情出中指駐在上野指導官接電話報告十導官長於廿四日馳往十區調集自警團協力剿捕以靖地方云

中銀發營業便覽

滿鐵中央銀行支行經理周穆之氏為對業務力謀擴張特派人在驛附屬地及縣城內逐戶分送該處營業便覽各種存款利息換算表俾家諭戶曉人々明瞭存款之利益及手續云

鞍山

末次大將 過境盛況

鞍山本站於月二十三日午後二時五十二分末次大將由奉大乘急行車到鞍日滿各界各機關要人等齊集站台上恭迓拜見後當即乘汽車到忠魂碑參拜並赴製鋼所參觀各科及電機以及各工作等事參觀畢到站乘六時十五分車往大連云

伊斯蘭協會 開成立大會
各機關均參加

鞍山本埠近年以來人煙稠密日滿親善是以各會昌興本埠伊期蘭協會擬定月之三十日午前十二時在清眞寺院內開成立大會本會々長及各會員等有見即此是以專函通知日滿各機關警學農商各界各要人等至期前往參加開成立大會必有一番盛況云

鐵嶺

縣公署組織觀艦團 拜觀聯合軍艦
所需經費由縣補助 一行數十人已首途赴連

友邦日本聯合艦隊此次之來滿實與日滿兩國親善上蒙以極大之表現故全國各地均組織觀艦團前往大連拜觀該聯合艦隊以使國人明瞭此項深甚意義本縣縣公署各科局長以下數十名特組織觀艦團前赴大連所需費用均由縣補助該觀艦團於二十五日出發赴連至回鐵期現尚未定云

鐵道愛護村 將召集會議

鐵道愛護村會議定於本月底在公會堂再行召集各愛護村長開會關於鐵道愛護之事宜徵求愛村各村長之意見以便採擇議案而進行云

城廂警察署防務

城廂警察署長石玉如氏查市內於高禾割刈後較青紗障起時宵小已行斂跡惟恐仍有向市內潛踪乃於昨二十五日晚召集城關各分所長集合於管界內開始巡邏放哨警備界內異常森嚴如是則不逞份子當可再難成事亦署長計劃之有方也

於各區內設立 貧民收容所

縣長楊宇齊氏查本年縣境各區水災匪劫依然甚重一般無衣無食貧民急宜設法救濟以免有凍餒斃命者且轉瞬即天氣寒冷茲救濟各區災民起見決於各區內設貧民收容所對各區內之貧民收容發給衣食以免飢寒交迫而致死云

避匪村民 陸續回鄉

鐵嶺縣境自青紗障起以來四鄉匪熾烈各區民不聊生乃紛々遷移市內避難刻因四鄉已安謐如恒各村民陸續回村城廂之戶數較前兩月現已減少云

警教所之畢業書

鐵嶺縣警務局警察教習所此期畢業生又將不遠該所唐教務長每日對於學警不遺餘力訓練並添授各種常識技術量此期學警畢業後較以前大有良好之成績云

警務局令各署 速籌備秋防

鐵嶺縣警務局現已秋季四鄉高禾雖已刈收完竣而匪勢仍未悉行潰滅茲為注重秋季防務及未雨綢繆計乃於二十四日令各區速行籌備秋防至其佈置辦法仍依照上年成案辦理並隨時對各該署防務情形呈報來縣為要云云

義縣

探視車窗外 頭部撞枕木
創傷極形重要 乘警何不小心

奉山鐵路錦朝支線二十二日上午有六二七〇列車由北票開往錦縣行經周家屯車站南橋樑附近有周家屯駐站乘警高永海者(年三十歲押八五五號客車)探頭外視距意道旁堆積枕木甚多頗近軌道當其外視之際頭部適與枕木相撞鮮血淋漓即時暈倒經同事救起載赴錦縣治療奈該警受傷甚重創口深及腦部命懸旦夕深恐途中殞命云

隆化

中秋節日友邦 舉行運動會

本月二十三日乃舊曆八月十五日節號中秋大凡士農工商習於舊例每逢此日均慶賞團圓猜枚行令今遇盛世一般市民俱比往歲歡忻萬分而友邦日本更於舊曆八月十五日上午十時在本市模範林施東施行大運動此次運動友邦居留民並機關等均蒞場所我方各團體亦臨場參觀至運動技能各有所長不及詳載於是日午後一時餘始行散會云

參事官回縣視事

本縣參事官川本氏於上月赴新京及大連一行為購辦電話材料等事以便向各縣城按置電話以資消息敏捷為因祭孔典禮則兼程返縣翌日則參加典禮可見信仰孔教之深使人欽佩云

赤峰

宗主任德行堪欽

本市紅卍字會創於舊代自我滿洲建國後始由該卍字會會長馮劍泉君提議建設救濟負民施醫院禮聘宗彝恒醫生主持院內一切治療等事自施醫院開辦以來每日診病總在五六十人以上而宗君受有醫學深遠造就所求治者應手即愈在此一年有餘之中治好雜症疑病不勝枚舉是以有口皆碑仁聲載道況宗君既據有扁華之能而生性和靄所求醫各人俱經詳細診視不受私餽病愈諸人無以為報乃公贈匾額以誌受惠酬恩之感如此施醫名符其實地方受益良非淺鮮望世懷救疾之術當取法宗君以立盛名哉

楊團長由省歸來

本市防軍第七旅第四十二團團長楊曉嵐前曾受命赴奉天軍官講演團肄業現已受領全部指導於昨返赤歸任視事為楊氏久曆戎行素懷忠謹於未受講演以前即據有相當能力此次受益返任將來對於該團進行各節定有可觀云云

岫岩

守備隊演習射擊

岫巖駐岫日本守備隊長為養成軍人戰鬪姿勢起見乃於月廿一日晝十二時許帶同隊兵數十名在街演習射擊以資訓練而期養成軍人之戰鬪精神

鞏固節防 增加巡邏

岫巖縣第一區警察署長穆永山氏以節關在際城防治安尤關重要為應籌備防預以免發生意外為保持市民之安全計乃於本月二十一日增加遊動巡邏分班遊行街市凡遊行長警到各街衢之巡邏箱必須蓋章到所簽到並由外勤署員劉傳鼎督察勤務云

營口

射擊競技會日 營驛加往復車

小月三十日在鄉軍人分會及大石橋管下各分會於埠外三家子射擊場開催聯合競技大會等情業誌本報茲聞營口驛長谷川驛長為謀該會員之便利特於是日午前七時營口發午后四時半會場發加開往復臨時列車一次併撤運大會應用之各項物品云

永井稅關 科長蒞營

本埠稅關前於大連某工所新購置建德號小汽艇一艘現已工竣於月之廿三日廻航入港繫泊於海關埠頭新任會田稅關長為祝賀起見遂於廿六日午后一時在稅關公廳前設席招請日滿洋各方要人舉行祝賀式使開披露宴而新京財政部特派稅關稅科長永井哲夫氏於是日午前由京蒞營參與盛典聞該建德號係與舊有奉天鯨輪在河內共同負巡視任務云

商民歡迎 淀號軍艦

當帮匪襲擊營口千鈞一髮之際聞警報急趨入港而卒以警備力量使匪不得逞狂而鎮攝本埠有若磐石之安居民釋憂功勳赫々之日本淀號軍艦於二十八日早朝惠然入港矣當地日滿各要人為歡迎該艦將校併酬曩昔之勞蹟遂聯合歡迎復於瀋海樓飯莊設宴招待聞該艦擬於三十日出港馳往他埠遊覽云

瑣聞

△秋節形形色色

(本溪)本邑警察署今為秋節日商工各業大肆休息恐有宵小乘機潛伏擾亂治安雖加設警班嚴行警備以防不測云

月餅上市各商民等為應節令均紛々爭先恐後購買月餅以致果商豐元號譚梨窖稻香村義順合等門前買主擁擠不堪熱如鬧市該號等大有應接不暇之勢云

妓館蕭條近年來市面金融奇緊各行職工所入寥々對于正式開銷尚不敷用豈有餘款作為消遣之資故此節日妓館門前非常冷靜遊客寥如晨星較往昔相差天壤矣

工商放假每年值此中秋佳節工商各業按照舊俗放假一日大吃二哈故是日街巷之遊人絡繹不絕於途路為之塞

影業景氣本邑湖春里新光電影院乘此節期晝夜放演佳片以致觀者甚衆樓上樓下人山人海幾無隙地所售之票超過往昔數倍云

△茶園己行開台

(鐵嶺)廣裕街清樂茶園由營口小紅樓天蟾舞台邀到評戲坤伶全鳳霞第一日打炮為桃花菴唱的雖然不壞可是做的稍差花月舫鄭鴻賓碧蓮珠亦湊合惟該園票價過昂似與營業有碍云

△名坤來鐵獻技

(鐵嶺)廣裕街清樂茶園於中秋節前開演評劇以來營業頗有起色茲為愈迎合社會人心裏起見故又由奉天北市場中央大戲院邀到坤伶袁桂鳳第一夕演其傑作杜十娘第二夕演桃花菴唱做雖然均佳但較金桂舫相差得多但市內一般評劇人未過癮者睹此等角色唱做又不知如何是好袁桂鳳方上場台下觀者直如小燕子一般手舞足蹈眞有點缺德云

△招領匯票信件

(鐵嶺)興源德商號於六月間曾收得由新京退回双掛號信一件計由滿郵局匯票一紙現大洋五元乃其妻韓劉氏與其夫韓子俠所稍因該夫赴京謀事未就被困旅店向家索錢信至韓又他往故將原信退還願有知韓劉氏家鄉住處者可為通告將會票信件領回說明原

△髮妻潛逃無踪

(朝陽鎮)後街成達學校身後東首有開豆腐房劉某之弟劉漢臣其妻與雙頂子李種牛痘先生發生戀愛其熱度已達極點故於前日遂雙々潛逃離偵騎四出終無下落遂報告九分署立案並懇代為查找云

△秋節菓市盛況

(吉林)省垣各鮮貨局菓木商號以中秋佳節正值各種菓木成熟上市之際為暢銷貨物起見各商均應時而起紛々雲集於草市街菓之臨時菓木大市諸色俱全應有盡有總計不下數百家及至秋節之日一般市民均紛至沓來紅男綠女提籃擔々齊商大有山陰道上應接不暇之概盛極一時云

△梨園又行開演

(訥河)本邑自夏秋以來百業不振均行縮小經營勉力支持而梨園之賠累又形不堪是以早行停演數月於茲乃自近日以來見市面稍行活動又屆節關各業修假之日該園主為投機起見又行開演已於本月二十日聘來名坤多名正式開演想到節時必另有一番之特別熱鬧耳

△出張所已遷移

(隆化)本縣大滿公司出張所向在東街以地點狹小諸所不便近已移於南門裏路東以資寬暢而便營業云

△坤伶唱作俱佳

(新京)坤伶吳慧琴者津產也二九年華肌膚豐潤楊柳其腰芙蓉其面俊眼修眉顧盼神飛文彩精華令人見之忘俗現下專攻青衣花旦嗓音嘹亮唱作俱佳顯技於城內新市場新民舞台青衣戲中以御碑亭為最拿手花旦戲中以龍鳳為最佳新京自吳來梨園中堪稱有名之角色云

△是誰的惡作劇

(新京)仲秋節午前十一時許不悉何人惡作劇以電話報告消防隊謂日本橋通百貨商店起火該隊遂命消防自動車四輛馳至現場市民在鑼鼓聲中被消防警笛驚出到處訊問火警無一知者始被惡作劇者所騙云

△節貨銷路不旺

(臨江)地處邊塞民智蠢愚惟對古曆年節有人情送禮之舊俗今屆中秋一月之前鄉間民衆均赴城購月餅背負擔挑路為之塞而商號以此節貨暢銷治茲者中秋節期已至各商號之節貨甚為蕭條其原因鄉間係受胡匪之蹂躪各皆遷往他鄉貨多人稀所致云

本社啓事

逕啓者茲委任張餘九君為富錦分社長嗣後各界如有訂閱報章或刊登廣告者希與張君接洽可也此佈

本社啓事

逕啓者茲委任丁惠九君為開魯分社經理嗣後各界如有訂閱報章或刊登廣告者希與丁君接洽可也此佈

本社啓事

逕啓者茲委任姜延純君為北滿辦事處記者馬良駿君為經理嗣後各界如有訂閱報章或刊登廣告者希與姜馬兩君接洽可也此佈

東海散士傑作 劉孔璋譯 香月倚繪

小說 佳人之奇遇

（洋裝美本布面金字一冊二百七十餘頁挿圖七十四）

本書出現！

請快看！

是書爲東海散士之傑作、文字婉麗跌宕、議論正大莊嚴、托言外事、扶摘時病、紀言情之韻事、述世界之興衰、美人名士、賢相良將、搜羅畢集、以言情小說讀之可、以英雄傳記讀之可、以世界政治史讀之亦可、誠爲文苑中不可多得之佳構、凡嗜好讀書之人士、案頭不可不備置一卷也

驚奇駭異之描寫 必使君拍案叫絕

發售處

大連沙河口大正通 啓明書社（電話九四二七番）
同 西崗子大龍街 啓化書社（電話五〇三一番）
同 西崗子大龍街 聚勝堂書局（長電二九三〇三）
同 西崗子平和街 新昌號（電話三八四七番）
同 西崗街 協源茂（電話五七五九番）
同 得勝街 廣合成
同 浪速町 協茂盛（電話四六三二番）
同 浪速町 中央文具店（電話六五五五）
同 東鄉町 聚勝堂書局
同 連鎖商店街 右文閣（電話三三一五番）
瓦房店 長發祥書局
貔子窩 日新書局（電話五五六號）

復縣 河南 天德福書舖
公主嶺 春瑞祥書局
奉天市 鼓樓北 福隆北號（電話三六四〇號）
同 同 同大印書館（電話二七二七號）
同 同 章福記書局
同 鼓樓南 關東印書館（電話二九四三號）
同 軍署大街 震泰報館（電話四二一七號）
同 商埠地南市場 文化廣播社（電話四三五四號）
安東 財神廟街 宏文書局
吉林 河南街 裕興書莊（電話七五八號）
同 同 萬順德書莊（電話六六七號）
同 河南街西頭 成文厚書局
新京 大馬路 德和義書局
同 老德和昶（電話三三五二）

同 北門外 同文書局
哈爾濱 道外 極東派報社
同 道外 震東報社
江省 泰安鎮南大街 德盛利
延吉 東大街 新文書社（電話十八號）
鐵嶺 西門裏 新華書局
遼陽 城內東大街 源興仁（電話二六七號）
同 二道街 襄平書局
營口 永世街 亞洲派報社（電話一三七三號）
貔子窩 西街 仁術堂
城子疃 新市街 永源書局
莊河縣 下街 永源書局（電話九十二號）
（其他各地有名書局及各地滿洲報分社）

定價 滿洲國幣壹圓 代價先惠 郵費不要 倘若掛號 外加壹角

大連市常盤町二十九番地
總發行所
滿洲報社出版部

新京益發銀行改組聲明

本行經營銀行業務有年、茲爲應我滿洲國政府實行銀行法、欲謀業務之發達起見、增加資本總額國幣壹百萬圓、已實收足伍拾萬圓、於康德元年七月一日依法改組成立、名曰益發銀行股份有限公司、並在哈爾濱設立分行、天津設立支行、業經財政部許可、實業部登記、仍營一般銀行事業、滙兌存放、特別克己、所有改組前之債權債務一概負責、恐未週知、特此聲明

新京益發銀行股份有限公司啓

喀血・各種出血的治療藥

奧保司太丁

奧保司太丁是根據最新學理實驗、由動物脾臟提煉而成、確能促進血液凝固、有强力的止血作用。

〔主治〕喀血 血痰 胃出血 子宮出血（如血崩等） 腸出血（血便） 鼻出血 外傷性出血

〔價格〕粉劑 二五瓦（一圓五〇錢） 一〇〇瓦（五圓五〇錢） 片劑 三〇片（一圓） 一〇〇片（一圓八〇錢） 三〇〇片（五圓）
注射液 二西西五管（一圓五〇錢） 二西西一〇管（二圓八〇錢）

總發行所 日本大阪市東區道修町 武田長兵衛商店股份有限公司

34—176(O)

森永煉乳

完全代替母乳之二大製品

森永牛奶粉

滋養豐富 耐久不變 調合精細 絕無雜質

蒙中耕・太田・高畠・各醫學博士推獎

双美人牌

雪花膏・牙膏・香粉・香皂

固拉普

社會最需要之化粧品

大連

爲出席實業協會總會 組織日本商工視察團

考察日本各大都市商工業狀況 俾貢獻發展滿洲國各地商工業

日滿實業協會總會豫定於十一月中旬、在東京開會、故滿洲國方面欲乘此機會派遣會員、並得視察日本之商工業起見、擬組織日本商工視察團、日前曾行計劃現已決定訂於十一月一日、全部會員集合於大連、然後由大連乘航東渡、此次派遣一行視察團於其歸來對於滿洲國商工界之發展上、必有莫大之貢獻、是以各方面頗爲期待、至於該視察團之參加者、計三十餘名其主要之人氏如下

大連商會長張本政氏、奉天市商會長方煜恩氏、新京市商會王荊山氏、哈爾濱道外商會副會長李明遠氏、齊々哈爾商會王玉堂氏、吉林商會王樹相氏、大連市商會副會長邵慎亭氏等

滿鐵幹事會 爲機構之問題

滿鐵社員會幹事會決定於二十九日上午十時半、在社員俱樂部開會、其所提出之主要議案者如下

關於在滿機構改革問題、報告其經過並徵本部之態度如何

此爲鐵嶺聯合會所提案、其外亦不過關於在滿機構問題之緊急動議而已、此滿鐵社員會幹事會之開會頗爲各方所注意

大連市役所 始政紀念日

大連市役所際於十月一日、將於午前十一時三十分、假市役所會議室、對於初等教育功勞者(一名)及十個年勤續市吏員(十名)、舉行表彰授與式與紀念祝賀會云

聽得廳員代表意見之 菱刈長官歸京

官紳要人多到車站相送

菱刈關東廳長官此次到旅以來、連日在旅順官邸中爲機構改革問題、接見關東廳判任官代表及全滿警察官代表等、研求最良之辦法、已告有一段落、於是於九月二十八日晨九時來連、即到大連車站、此時在大連車站已有日下內務大場警務兩局長、八田滿鐵副總裁、在連滿鐵各理事御影池大連民政署長、寺田、連久下沼水上、廣石沙河口大場小崗子各警察署長及其他官民多數前往恭送菱刈長官於寒暄之下離連歸京云

聯合艦隊離滿 末次司令官 對市民述謝辭

日本帝國聯合艦隊、率領第二艦隊之高橋司令長官以下之僚艦、於二十七日晨由旗艦鳥海之先出動、全艦隊隨之出港赴芝罘、至於第一艦隊、則於招待旅順官民歡宴亦於下午二時拔錨而出港、直放洋赴青島、當出港之時、由末次司令長官述左記之辭一表示謝意

在旅順碇泊中全艦官兵蒙旅順市民各位之熱烈歡迎實深感謝並祈貴地繁榮

金州董家溝 開通自動車 定於十月一日

滿電乘合自動車、在準備中之金州董家溝間通車事、現已決定於十月一日開始通車但此次通車、係該沿線住民多年之宿望、現已成行、然在此路線各處均有最好之釣魚場、而該道路係經附近住民所修、距離金州有二十一粁之行程云

△主要停留場 金州南門內自動車場、八里庄、王家屯、魏家屯、王官寨、董家溝

△所要時間 約五十五分

△價金 同 金票四十錢

△發車時間

午前 六時三十分
午前 九時三十分
午後 一時三十分
午後 四時三十分

△董家溝發

午前 七時四十分
午前 十時四十分
午後、二時四十分
午後 五時三十分

大連各警察署主任 連袂訪問局長

開陳決意並相互交換意見

關東廳內近日來關於機構問題的空氣、自二十七日以來頓形緊張、於二十八日上午十時大連署國武警務主任以下各係主任、及檢察局勤務豐藏、岡本兩警部、沙河口署警務主任關警部、小崗子警察署警務主任鹽谷警部補等分乘汽車赴旅順、訪問關東廳會見大場警務局長等各局課長、並拓務省來旅中之八田、森重兩課長、開陳與前日巡查大會代表相同之決意其後並互相交換意見、同日下午歸連更於同日寺田大連警察署長亦訪問關東廳會見大場局長有所懇談而返連

水上警察署 開巡查大會

大連水上警察署於二十八日上午八時在該署講堂開巡查大會由派遣之代表報告於二十七日巡查大會代表謁見關東長官之經過云

對機構問題表明決意 開警部補大會

以期與巡查大會相呼應 巡查大會代表已均歸任

在全滿巡查大會開會之次卽衝動於中級警察官、因之警部補團亦於茲而起其復活已有之「三筋會」或另行組織等、以期統制、乃定於二十九日下午一時、於大連警察署開州內警部補大會、對於機構之改革問題、以明其所信念交換意見云

至於前二十七日之巡查大會代表人等、於二十八日上午九時乘上午九時出發大快車與菱刈長官同車各返任地又在旅順之八田拓務省警務課長於二十八日下午三時由旅順來連在大連署與署員會見交換意見云

爲募日本風災賑欵 召開董事會議

協商募集賑欵方法 望仁人善士其速解義囊

日本近畿地方受風水之災害、人民被害卽衆、其損失之額、誠爲彪大、實近來未曾有之奇災、大連市役所有鑒及此、將聯合大連之官公團體發起募集義捐金、各發起之團體爲大連市役所大連民政署、大連四警察署大連市商會、大連商工會議所、區長聯合會、婦人團體聯合會、愛國婦人會、在鄉軍人分會、大連西崗商會、西部大連商會、滿洲日報社、大連新聞社、英文滿報社、滿洲報社、關東報社、滿鐵社員會、泰東日報社等二十餘團體、發起募集、期限到十月三十一日止、對於募捐之金額則爲隨意、但物品則不收、各慈善家之捐助、均得送到大連市役所代爲解往日本政府再轉解災區、決議之下各方面業已分別開始募集是以大連市商會爲急行募集此賑欵起見、特於昨二十八日下午三時、召開全體董事會、討議募集此賑欵之辦法、因事屬救災恤難、亦爲仁人善士所樂捐者、該市商會、向來之對於賑助之事、成績最好、此次更當特別募集、而源源捐助、則不止隣邦災胞受惠者感激而已也

西崗商會 近日亦開會 西部商會亦同

大連西崗商會對於右記募集日本近畿風災水害之賑欵事亦將於日內招開董事會、開會協議募集方法、現因龐會長赴北平、當由周王兩副會長召集開會、以期急行募集此義捐也

至於西部大連商會、亦爲發起人之一、故該商會、日內亦必召開董事會討論此募集賑欵之方法等

婦人投井死

市內白雲山馬車收容所二區居住之李榮寬、妻楊氏二十三歲、於廿七日午前六時許由家外出、不知因何、竟而投井自殺、於九時三十分、有双興成馬夫至該井拉水、竟於井岸上發見一隻婦人鞋、當向井內觀察、竟見有一婦人、漂浮在水面上當卽奔至双興成招車夫數名打撈該婦人一方面報告附近派出所當撈上時早已魂赴酆都去矣現該所正調查其自殺原因云

青年被債累 結果服毒自盡

楊春祥者現年二十一歲、山東萊州府平度縣人、自客歲來連以後、卽在本埠滙豐銀行行員泰萊與帕萊家中充當傭人、每月所得之月資、均消耗於吃喝嫖賭等方面、故至最近之八月中秋節前、因積債如山、實無有辦法、於萬不得已、於二十七日晚間吞服鴉片、臥床自殺、只因當時無人知覺、直至廿八日晨起床之際、始被同人發見然而爲時已久、雖送到病院亦因時久卒與世長辭、達到他自殺的目的了

爲開發資源機關 滿鐵設礦山課

因重役會之意見稍反對 將來或擴大昇格爲部局

滿鐵會社於事變後之開發資源、各種機關、於總動員之下、第一步之工作着手於礦山方面、尤較爲重要、所以滿鐵最近各部之礦山關係事務、注全力以從事、從來之室內調查改於本格的去工作所以結果以此礦山事務爲中心、滿鐵之機制、得隨之改正、現在由各部分擔礦山事務、由此而總會一處、使其獨立、將來可改爲礦山局或礦山部、此計劃業已提出提重役會、雖一部有反對之意見、而再行研究、近日又作成完全之案、其實現者、將在不遠也

若現在礦山關係事物之各部卽爲地方部工務係▲計畫部業務係採礦班▲同部地質調查所▲總務所監理課▲商事部地賣課經濟調查會第二部第六班

右者之中地質調查所、於全滿行一般的資源調查、計畫部之採礦係爲技術的研究及立案、關於會社計劃、則於計畫部業務係行之、得有成案移之於監理課、至於礦山之買收等其他之交涉、則由總務部涉外係行之、依此稱種狀態、實爲多岐之事務、難免時有障碍之發生、所以由此而總括之下、實行計劃之在新設礦山課之案提出後滿鐵會社之職制得有多大之改革、對此各方面甚爲注目滿鐵本身對此礦山課之新設爲開發礦山、乃爲至急之要務之至於職制改正、則又爲另一個問題、此礦山課之新設、則決屬於計畫部管下、所以對此一部之重役、以反對之、如此莫如擴而大之、設立礦山部或礦山局爲最適於今日之制度也

爲謀圓滿成行之 會長改選問題

基於會則近有召開會議說 大連市商會之籌備委員會

大連市商會、會長之改選問題、其後因爲種種關係、致於九月一日以前、未得選出乃行擱淺下來、其后會長張本政氏同副會長邵慎亭劉仙洲氏等、均有公私之要務、時赴外埠、以致不能正式開會討議改選事宜、現已延長將月餘、故籌備改選之委員會方面、近日將乘機會、與會方面接洽、力求其圓滿進行、或於最近召開籌備委員會商議何等良好方策、總而言之、大連商會向來會務之進行、極其圓滿、而會長董事間之融和、又爲特別良好故對於改選事件、亦不十分積極、若依會之規章、會長副會以及董事等之任期、雖滿、但新會長副會長以及董事新職員未選出之前現任職員等、均負會務之責、卽所謂仍得負其完全責任維持會務

因有如斯之關係、所以大連市商會會長之改選、卽稍延遲、亦無害於會務進行、卽官廳方面亦以此種的關係而加何種之干涉、然而無論其如何圓滿、或會長副會長必行連任、在未改選之前、未免有些芥蒂存在其間、是以該會改選籌備委員會方面、及董事有志者間近日或有何等之接洽、研究良謀、以求其圓滿進行、早日得適任之董事會長人等選出、而資於新職員努力之下、以謀會務之發展也

故在九月二十八日下午三時召開全體董事會議、討議對日本風水爲災、募集捐欵席上、或對此改選問題有所提及作非正式的討議亦未可知

超特急亞細亞號 開始試驗運轉

運轉技術關係者均同乘 試運之時間到奉天稍遲

試驗運轉之超特急「亞細亞號」一快車、已於九月廿八日午前十時二十分、由大連驛出發、試乘者爲野中工作課長以下、技術關係者、及猪子輸送課長以下旅客運轉關係者等、會合之下、對於動搖、速度、及其他情形、加以試驗、預定午後四時五十分、卽可達到奉天云

市內露天市場西側大鼓書場附近之沙河原町派出所、當由該所員將其捕住而頭部及兩眼上側、將其親族、並其次子及其姪孫劉氏一併護送醫院、施以急救、然其姪孫劉氏、因傷過重、遂於午後七時三十分覓名登鬼籙矣、而沙河口警署、因劉金福現於醫院醫治傷痕不得詢問其眞像、以待傷痕愈時、定招至署內詢問其眞像云

廣播順序

九月二十九(星期六)

△午前六時 廣播體操
△午前六時半 德語講座
△午前八時五分 經濟市況(由東京)
△午前九時四十分 經濟市況
△午前十時四十分 經濟市況(由東京)
△午前十一時 經濟市況、公設市場價値
△正午 時報、接續爲由東京之經濟市況、新聞唱片、廣播體操
△午后一時 講演、東京華族會館、中繼特許法施行五十年之回顧高橋是清 經濟市況新聞
△午后五時 兒童之時間
△午后六時 新聞、職業紹介事項、告知事項

爲聽大鼓書 錢包竟被掏

九月廿六日午後二時四十分市內露天市場西側大鼓書場內、忽有聽書者一名、發現錢包被掏、內計福興號支票一張、面額大洋九十元、現大洋拾元、金票五元、小洋兩元六毛、該某除將經過急報小崗署外、並事後親自查找、聞其姓名係市外西山會石家溝益興窯煉瓦工廠之工人于茂金云

精神病發作 竟大揮鐵棍

打死兩條人命

市內白雲山二十二番地馬車收容所一區三十六號、劉金福五十歲、於數年前卽患精神病、屢經醫師療治、終未得全癒、突於二十七日午後一時許、前病復發、覺與前不同、卽持三尺五寸長直徑鐵棒、亂揮亂打、竟將其次子連福十四歲、打得不省人事、暈迷過去、又於數日前來探其弟病狀之孫劉氏五十二歲、卽劉金福之姉、亦被打負重傷、橫臥在地、劉金福又持鐵棍向白雲山方面跑、見人就打、勢如瘋漢、適被附近者發見、立卽報告

不堪回憶之十月 兒玉博士歸國

博士尙念及髮妻情意頗深 勝美不是說爲兒玉更生乎

爲愛妻之邪戀、致使榮譽之地位成爲泥土、特蒙恩典、判爲起訴猶豫之兒玉誠博士遂行出洋留學於美國由美國曾來函於大成成美辯護士、有一爲研究滿洲窒扶斯菌而使最愛之妻、於無軌上馳於邪戀、與中園在高野山服毒自殺之時、而卒被救、彼時正爲十月、博士現正束裝由美國就返國之途、亦爲此可想之十月」兒玉博士有此情書亦可謂爲多情之博士也、博士返國、目下當在東京、將在外遊中所研究者之收穫作一種之發表、至於最痛於心之大連地方來否尙不得知而彼勝美在法廷上曾於血淚聲中述「一倘蒙寬恕由兒玉而希更生」則勝美與兒玉一博士間之戶籍雖然亦時淸算、但彼二人之情感上、則尙未能淸算

而兒玉博士則又謂其責任總在自己、故將來她的生活亦必援助云者彼夫妻二人之情意如此其將來二人之運命又如何亦頗爲世人所願聞者乎

大連西崗

麗華金店

本店初創 大連西崗
金銀器皿 玲瓏精強
物美價廉 薄利主張

特聘名師 製品優良
各種首飾 翻新奇樣
各界惠顧 盡興光降

地址 西崗大龍街三十二番地 電話八五二二四番

大連市西通六十四番地
王仁眼科醫院
電話六七五二二號
地址 在常盤橋西廣場電車道中間路北便是

高級新車 司機殷勤 長途無憂 貴客歡心
大安汽車行
大連市日新街八
本小利薄 恕不掛賬 現金主義 貴客原諒
電話八七二四 八三四四番 夜間用六八〇六

北平 大連 **大仁堂**
本堂分設連市以來一爲濟世活人二爲提倡營業精選經驗有效之丸散膏丹數百種純用珍貴藥品配製而成目錄造册函索卽寄批發零售一律從廉
初一十五減價二成
西崗福德街二番

雙燕水鴨商標絲光線襪近有假冒

△請認明眞正國貨免爲所愚
△奉送贈襪券薄酬賜顧諸君

本公司雙燕水鴨商標絲光線襪優美艷麗耐用價廉久已鎖行中外深蒙各界人士歡迎詎近有無恥奸商以下等劣貨假冒雙燕水鴨商標希圖漁利以僞亂眞殊堪痛恨本公司今特於民國廿三年七月起加印單紙並蓋水印帖在襪身爲憑以杜冒效爲此敬告諸君務懇留意認明眞正國貨分別貨質優劣應免魚目混珠爲棍徒所愚本公司並爲酬答諸君歷年垂顧之雅意起見凡購雙燕水鴨線襪壹双卽奉送贈襪券壹張積存此券拾張可換取該線襪壹双積存壹百張可換取該線襪壹打請向本埠代理處換領區區贈物聊表微忱還祈諸君鼎力賜顧藉廣銷場不勝感幸此佈

本公司 總廠在香港油蔴地 分廠在中山縣南區
香港利民興國織造有限公司謹啓
大連總代理店浪速町 洪來盛

本廠專造旅行皮件各式提鞄白皮衣箱樟箱眼匣並代修繕批發零售價格低廉
永安工廠
西崗街一一六番地 長電話二二〇九九番

製造 批發
鴻泰皮鞄專門工廠
大連西崗得勝街(徐利興對門)
電話二六〇〇八番

各科診療病室完備
岐山醫院

中華棧新社開幕

旅客福星

眞 大連常陸町三三、三七、四一番地

自蓋新式洋灰鐵筋三層樓房

破天荒十大特色

房屋寬闊各屋皆有自來熱水洗臉盆站櫃大鏡躺椅銅床錦被電鈴西式大磁盆沐浴室由客自便分文不取自來水小便器自來水坐甬大便器客用信紙信封俱全冬則暖氣夏則風扇倍極完善應酬周到價廉便利報關上稅

正 大連奧町 本社電話長七九七一 樓上 樓櫃電話 二一六四六 四二〇〇 五七四四

營口 中華棧 電話長九四九
新京 中華棧 電話長二一七八
哈爾濱 中華棧 道裏電話 義昌公司四三八五 道外運輸部電話二一三一 棧櫃電話二七〇二
青島 中華棧 櫃棧電話一四三九 東棧電話一〇一八

大連市奧町中華棧 主人 張燚町

創立九周年紀念・招募司機練習生

今値創立九周年之紀念日特優待新入學生勿失好期

(規則書函索卽寄)

公認 **滿洲自動車學校**
本校 大連市大黑町二六
分校 奉天商埠地三經路四四

廣告

夏去秋來時將轉寒呢絨雜貨
布疋綢緞皮棉單袷服料俱全
批發零售價格從廉歡迎主顧
遂意參觀

大連市浪速町五十番 協茂東綢緞莊謹啓
電話長 批發五四五三番 零售四六三二番 零售四九八八番

大連市奧町五十四番 協茂盛綢緞莊謹啓
電話五〇四七番

大連 **大競馬**

九月二十九日(土) 九月三十日(日) 十月一日(月)
十月六日(土) 十月七日(日) 十月八日(月)

於星個浦競馬場 雨天順延

經濟

餅豆粮油均表示平穩
鈔票市益見奇騰
大條倫敦紐約孟買均一齊上昇
滙兌日美跌落中美提標金趨惡

大條　據本報廿八日專電、海外市況、倫敦大條現仍繼續昂長、現市爲廿二辨士八分三、期市爲廿二辨士十六分之七、紐約孟買亦均長、紐約爲四十九仙八分五、孟買爲六十一盧比十六分之三

滙兌　海外滙兌市情、中美漲卅八仙、爲卅六弗五十六仙、日美落五仙、爲廿九弗六十一仙、英美落八分三、爲四弗九十六仙四分三、日英爲一先令二辨士三十二分之十一、中英爲一先令五辨士十四分三、法英爲七十四法郎六十五云

標金　上海廿八日電訊、東滙正金空、大連帮朝來、於一二三、三七五、步々肯存、旋後由存反轉出大賣、一直賣至一二四整、鎖市復以一二四二五、聲稱肯賣英美滙投機帮、銀行方面、以及吳培初等、空付不少、標金初市、情尙柔闘、嗣由外匯一跌再跌、金情趨惡、一部大戶、自國民政府、取締投機令、發出以來、即靜觀不前、今見禁止令、亦無若何影響、吳培初外數名、分路賣出、金價急跌、收盤時、恒興署存少許

錢鈔　大連錢鈔市場、廿八日前場開盤後、鈔票市情益佳、依然繼續昂騰、査現市爲一百廿七圓整、妥二百四十萬圓、遠期爲一百廿六圓六角五、妥八百三十六萬圓、査兌換行市金票兌小洋一〇八六五、鈔票兌小洋一三七三五、大洋兌鈔票九五、一〇云、又訊本埠錢鈔市場、廿八日晩市開行後、鈔票情勢、因標金一跌再跌、金情趨惡、兼一般人情恐慌、遂致逐日猛漲、査後場比前場、益見奇騰、現市爲百廿七元八角、而價漲至百廿八元二角、妥二百廿萬元、遠期爲百廿八圓整、高價漲至百廿八圓二角五分、妥六百八十一萬圓、再査金票兌小洋一〇七七〇、鈔票兌小洋一三七四五、大洋兌鈔票九六二〇云

特產　大連特產市場、廿八日開行後、大豆因近期納會、除妥付以外、因北滿氣候之關係、人情恐慌、十月現豆、與十一月限豆、均漲二分、其他現貨、半和而閑散、極爲不振、豆餅、在平穩裏、復有日商作存、市情遂告平峭、豆油、亦閑散而平靜、高粮、因納會妥付後、近期貨物、以致低落、遠期爲天候關係、覓漲四五分錢之數、然商狀依然不振、現貨大豆、遂漲一分、而呈平穩、査成交額三井十五車、三菱五車、油坊妥八十車、共妥成百車、埠頭存貨量、爲一二三七車、登市者爲一四三車、其中有新豆十九車云

奉天設商工銀行

奉天原無有純粹之商業銀行、所以一般商民、均感不便、今次將奉天貯蓄會、改組以資本金二百萬圓、重新設奉天商工銀行、目下已向財政部請求中、最近有正辦理開始營業之模樣、行長或以萬商會長任之云

九福　二萬二千
藤本　一萬九千
其他　二千

滿洲國關税改正
將亘及廣範圍
西方技正說明其趣旨
日滿商會準備協議中

東京特電、滿洲建國以來、銳意考究中之該國關税率之全面的改正案、已得滿洲國關係方面之諒解、該案之內協定税率改正案已、向日外務省通商當局提案、爲此財政部技正、西方讓氏、於二十六日進京、自廿七日對通商當局、關於國定税率及協定税率之改正趣意、說明協定税率、日滿商會已着手準備辦理矣、該案內容、極關密切、統一方針、比建國當初、尤爲進步、對於國民必需品輸入關税減低爲目標、税收入並維持均衡、亦在考慮中並見有改正寬廣範圍之意云

中銀發行貨幣額

自康德元年九月十六日、至九月二十二日、滿洲中央銀行發行之貨幣額、一二二、九八〇、三二〇圓七八、紙幣一一一、二〇〇、四二六圓五〇、準備六一、三〇八、七三四圓〇七、保證四九、八九一、六九一圓四三、鑄幣一七九、八九四圓二八

新小豆已行登市

朝陽鎭、各宗陳粮、均已出空而無堆積者、因錢法奇緊、農民需款孔急、故對將小豆收割、登市出售、妥價大洋每斗一元、行市甚屬平穩

約有七分年成
營口縣下農產之狀況
稻米約收八萬七千石

營口縣下之農家、現在已開始收刈粟稗等、高粮大豆等須稍遲幾日、方能收刈、縣下全體之收穫、平均爲七分、即比較平年約減三成、內中最大減收者、爲第五區、此因虫害約減五成、各區之情形、如后

△第一區八分作△第二區不明△第三區七分作△第四區六七分四見込△第五區五分作△第六區八分作△第七區不明

東亞勸業會社經營之營口農村外遼河流域移住鮮農所經營之水田、本年非常激增、現在耕田面積五千三百十天地、鮮農有一千零四十四戶、本年營口農村之收獲量、惟以營口爲大多數、依營口附近產之水稻、計其產也、有爲營口米、在滿洲米中稱多島堡、多家子、小林子、土寶大弓灣、鯉魚溝、魏家溝、賞軍臺、老網堡、馬家塘、聚寶盆、胡家街、八顆樹、尹家堡、西塘高坎灣、青大咀、趙家堡、通子溝、四天荒、二地荒、張家塘、姫家窩、營口農村中央區、一、二、三、四、五、六、七、八、九區、豫想本年之收獲量、約有八萬七千八百零五石之好成績

大連鈔票交卯額

大連錢鈔市場、二十八日限之鈔票交卯額百四十二萬、標準價爲百二十五圓十錢、此項之金額爲百七十七萬六千四百二十圓、比前限三圓九十錢金額減少八十六萬五千七百四十圓

△交方
儲蓄	二十三萬
益發合	二十七萬
三菱	三十七萬
裕昌元	十一萬
外十一店	六十七萬

△受方
三井	二十九萬
義升福	十九萬
双聚福	十六萬
儲蓄	十三萬
外十九店	六十五萬

取締無許可之錢舖
六家改爲銀行

錦縣商會、奉縣署命令、本諸財政部奉天省公署命令、指定許可者六家、照常營業、錢舖改稱銀行、財政部銀行股、曾於三個月前、派員蒞錦調査大小各種錢舖銀行、以備考察登記許可、准予營業、否則取締、已誌前報、茲於月之廿五日、商務會奉縣令、招集銀行業開會、會議事項、就是取締未許可之錢舖、全市內大小錢舖、只有十五家、現又被取締者九家、僅存六家、准予該六家錢舖改稱銀行、共許可登記者、永盛和、榮厚興、天成玉、德昌永、信義成、裕德興等以上許可的六家、准予自由川換出放貸款、出入滙兌、以切買賣、惟許可證、約在十二月間方能頒下、未予許可者、一律停止營業云

錦縣節後商業之不振
新粮登市行價之近訊

錦縣乃遼西重鎭、日滿鮮僑集之區、商賈輻輳、偉壯之建築、樓廈裝璜、而趨繁榮距方興未艾、力謀發展之市面、近以秋節方過、市面竟呈冷淡、商業疲滯、而陷於不振狀況、茲經探悉原因、以時値秋成、莊農忙於收穫無暇顧及購物、概以商品售出端以農村爲大批銷路、依農忙後、商業許可轉機、而本能大見起色耳

錦縣時屆新秋、穀粮均已登場、刈打紛忙中、茲將新粮登市狀況、及行價探誌於左

紅粮	九角一
元豆	一元四
迷子	九角八
谷子	八角五
吉豆	一元三角八
合豆	八角
江豆	一元二

於日滿兩國之經濟界
有極大好影響
北鐵讓渡交涉價格交付法
金融業者具有樂觀的觀測

東京廿七日電訊、懸案之北鐵讓渡交涉價格、一億四千萬圓、與從業員退職津貼金三千萬圓、合計爲一億七千萬圓、大體已妥協成立、向餘者惟有具體的細目事項、交涉雖不免尙有小波瀾、然於讓渡實現之同時、發行公債、以及於匯兌關係等爲中心、因必發生對於日財界以影響、金融界具有如左之樂觀的觀測

一、讓渡價格之交付、在總額之三分之一爲現金（此內半額即時交付、其餘三年償賦）

一、殘餘之三分之二債物資（大體以五年間交付之）然而現物交付、可及的雖依滿洲產之物資、而買收資金之大部分、有非於日本發行公債不可、於初年度約發行五千萬圓之公債、次年以後若再發行以二千萬圓內外之公債時、由今日之金融情勢推之、不至於困難、發行方法、依滿鐵社債之方法、滿洲國滿鐵以各行分擔發行之方法、則金融業者、或希望純依滿洲國公債次則交付現金、須先在正金銀行存款、再於日本購入物資、或更送至倫敦紐約、於該地使用決濟資金、此勿論委於蘇聯自身選擇、然今日正金所持之外貨、若有三億圓時、則初年度三千萬圓、次年度以後在一萬圓之程度時、即時換充外貨、或不至受匯兌關係之壓迫、更關於交付之現物

一、物資之種類數量評價方法等須作一定順次引受之方法

一、物資購入一切委任於通商部代表決議此項之價金

一、行之於滿洲國之方法、吾人之想像雖如此、但究竟其孰捨孰從、必須有相當的麻煩的商酌、然亦勿論其如何、於日滿兩國之生產界、必然招致以財界的膨脹的効果對於此點、誠抱以極大的好感、故對於北鐵之經濟價値、非係將來之利用如何、不能判然、然差率如該之讓渡在經濟的影響、尙無懸念之必要、而且可以緩和國際關係之不安、於現物交付之同時、可與生產界以大好之刺戟、誠爲非常期待之至者云

商情

本埠特產（二十八日前場）

▲大豆（百斤鈔票價）
	開盤	收盤
裝袋	四、二三	四、一四
九月	四、一〇	四、一三
十月	四、〇二	四、〇四
十一月	三、九五	三、九六
十二月	三、九一	三、九一
一月	三、九二	三、九二

▲豆餅（一片鈔票價）
	開盤	收盤
現貨	一、六五	一、六五
十月	一、六〇	一、六〇
十一月	｜	｜

▲豆油（百斤鈔票價）
	開盤	收盤
現貨	一三、五〇	一三、五〇
十月	九、一〇	九、一〇
十一月	九、二〇	九、二〇

▲高粱（百斤鈔票價）
	開盤	收盤
現貨	二、三三	二、三三
九月	二、二九	二、二六
十月	｜	｜
十一月	二、四三	二、四四
十二月	二、四四	二、四五

（二十八日後場）

▲大豆（百斤鈔票價）
	開盤	收盤
裝袋	四、一三	四、一七
九月	四、〇三	四、〇六
十月	三、九六	三、九六
十一月	三、九三	三、九五
十二月	三、九五	三、九五

▲豆餅（一片鈔票價）　一、六〇　一、六〇
▲豆油（百斤鈔票價）　一三、五〇　一三、五〇
▲高粱（百斤鈔票價）　二、四三　二、四二　二、四八　二、四六

本埠錢鈔（二十八日前場）

▲大連鈔票
	前場	
現貨	一二七、〇〇	一二七、四〇
高	一二七、四〇	一二六、三〇
成交額		二四〇萬
近期	｜	｜
高	｜	｜
遠期	一二六、六五	一二七、五〇
高	一二七、一五	一二六、四〇
成交額		八三六萬
鈔兌金	一〇八、六五	
鈔兌洋	一三七、三五	
金兌洋	九五、一〇	

▲大連鈔票（二十八日後場）
現貨	一二七、八〇	一二七、五五
高	一二八、二〇	
成交額		二二〇萬
遠期	一二八、〇〇	一二八、二五
成交額		六八一萬
鈔兌金	一〇七、七〇	
鈔兌洋	一三七、四五	
金兌洋	九六、二〇	

電報滙兌（二十八日）

倫敦銀塊	二二辨士八分三
同期市	二二辨士十六分七
紐約銀塊	四九仙八分五
孟買銀塊	六一盧比十六分三
英美滙兌	四九六仙四分三
日美滙兌	二九弗六一
中美滙兌	三六弗五六
美英滙兌	四九七仙四分一
日英滙兌	一志二片三二分一一
中英滙兌	一志五片四分三
英法滙兌	七四法郎六五

▲美棉
現貨	一二仙六五
十月	一二仙三五
十二月	一二仙四九
一月	一二仙五二
三月	一二仙六二
五月	一二仙六四
七月	一二仙七一

▲印度棉花
奔哥爾	一三三盧比
其布牢	二一二盧比
奧姆拉	一八五盧比

▲神戶日美　開盤（賣）二九弗二分一　收盤（買）二九弗八分五
▲神戶日英　開盤（賣）一志二片三二分九　收盤（買）一志二片三二分二

▲滙豐掛牌（二十八日）
東滙	一元
英滙	一先令五辨士二五〇
美滙	三五弗六二五

▲上海標金
開行	九二〇元五角
最高	九二三元八角
最低	九一一元八角
收盤	九一二元五角

▲上海外滙
	賣	買
東	一二四元〇〇〇	一二四元三七五
英	一先令五辨士十六二五	一先令五辨士十二五〇
美	三六弗六七五	三六弗七五〇

商品市場（二十八日前場）

▲大阪三品（棉絲布一捆金票價）前場開盤　後場收盤
九月　十月　十一月　十二月　一月　二月　三月　休市

▲大阪棉花　開盤現貨　現貨定期　收盤現貨定期　十月　十一月　十二月　一月　休市

▲大阪期米（一石）
	現期	中期	先期
開盤	二九、二七	二八、〇六	｜
收盤	二九、七八	二八、一二	｜

▲東京期米（一石）
	現期	中期	先期
開盤	二九、一三	二七、九〇	｜
收盤	二九、四九	二八、〇六	｜

▲仁川期米（一石）
	現期	中期	先期
開盤	二六、六〇	二六、二〇	二五、一〇
收盤	二七、〇〇	二六、五九	二五、二八

▲神戶豆餅　十二月　三、五六　一月　三、七七

▲大連股票　五品期　二、八〇　三、一七
▲同短期　五品期　三、〇〇　三、一三　豆新期　四、四〇　四、〇〇　錢鈔期　三、四〇　｜　東新期　三九七〇　三九二〇　日產　二九七〇　二九三〇　朝新　｜

▲大阪三品（棉絲一捆金票價）（廿八日後場）前場開盤　後場收盤
九月　十月　十一月　十二月　一月　二月　三月　休市

▲大阪期米（一石）（後場）
	現期	中期	先期
開盤	二九、二九	二八、二六	｜
收盤	三〇、二六	二八、三七	｜

▲東京期米（一石）
	現期	中期	先期
開盤	二九、五九	二八、一七	｜
收盤	二九、九五	二八、三五	｜

▲仁川期米（一石）
	現期	中期	先期
開盤	二六、六二	二五、四一	｜
收盤	二六、七〇	二五、四〇	｜

▲橫濱生絲　前一節　四九九〇〇　前二節　四九三〇〇

北地行市（二十八日前場）

▲印度蔴袋
十一月	五〇〇〇〇	四九四〇〇
十二月	五〇〇〇〇	四九一〇〇
一月	五〇四〇〇	四九一〇〇
二月	五〇六〇〇	四九一〇〇

綠扛袋	二四盧比二分一
藍扛袋	二七盧比八分五
滙兌行	七九盧比八分五

▲奉天奉票兌金票	現貨	五、三〇〇	｜
▲奉天國幣兌鈔票	現貨	一一〇、一〇	一一〇、四〇
▲奉天國幣兌金票	現貨	一二四、八五	一二五、一〇
▲奉天國幣兌金票	近期	八七、一〇	八六、七〇
	高	八七、一五	八六、六六
▲開原國幣兌金票	現貨	一二四、八〇	一二四、八〇
▲新京國幣兌金票	現貨	一二四、八〇	一二四、八〇
▲哈爾濱國幣兌金票	現貨	一二四、八〇	一二四、七〇
▲公主嶺國幣兌金票	現貨	｜	｜
▲安東鎭平銀	現貨	一、六三七	｜
	滙兌	七五三	二五兩
	遠期	二四、五〇	二四、七〇
	高價	二四、七〇	二四、四五

▲哈爾濱大豆（一甫特現洋價）
十月	｜	｜
十一月	、六七〇〇	、六七五〇
十二月	、六六〇〇	、六六五〇

▲哈爾濱小麥（一甫特現洋價）
十月	一、三三〇〇	一、三三一〇
十一月	一、二六五〇	一、二七〇〇
十二月	一、三〇五〇	一、三〇七五

（二十八日後場）
▲奉天奉票兌金票	現貨	五、三〇〇	｜
▲奉天國幣兌鈔票	現貨	一一〇、五〇	一一〇、八〇
▲奉天國幣兌金票	現貨	一二五、三〇	一二五、八〇
△奉天金票兌國幣	定期	八六、六〇	八六、五〇
	高	八六、六〇	八六、三〇
▲開原國幣兌金票	現貨	｜	｜
▲新京國幣兌金票	現貨	一二五、六〇	一二五、六〇
▲哈爾濱國幣兌金票	現貨	一二五、五五	一二五、五五
▲公主嶺金票兌國幣	現貨	｜	｜
▲安東鎭平銀	近期	一二五、三〇	｜
	遠期	｜	｜
	近期	一二五、四〇	｜
	遠期	｜	｜

▲哈爾濱大豆（一甫特現洋價）
十月	｜	｜
十一月	、六八〇〇	、六八五〇
十二月	、六六〇〇	、六七五〇

▲哈爾濱小麥（一甫特現洋價）
十月	｜	｜
十一月	一三三三五	一三三〇〇
十二月	一三〇七五	一三〇二五

艾羅補腦汁
寧神安腦　益智壯元　調正血壓　疎通經絡
上海中法大藥房發行

中法大藥房奉天分行
潘陽中街路北
電話二八五九

生乳奇藥
下奶自生乳
補氣養血◆乳汁自生
乳來如湧◆厚而且濃
每瓶壹元　歐美藥房

歐美淨面水・使君顏如玉
疙疸與晦暗・美中似不足

垂十二年經驗確能除面上疙疸
淨面水（主効）
面生粉刺酒刺、雀班疙疸、各種汗班、瘀積色點、皆有功效
大瓶現洋一元小瓶現洋五角
奉天税務監督署對過歐美藥房

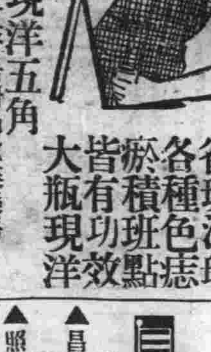

代理店　大連西崗康德記、公主嶺三合德、鐵嶺義和堂、錦縣普濟藥房、海城素恩藥房、哈爾濱老福春堂、新京中西藥房、遼陽義和堂、遼源縣廣生堂、岳新泰興、卅里堡驛志順成、吉林五洲藥房、開原同順成、安東東益增遠、蓋平咸春堂、千金寨信仁堂、四平街和發瑞、新京義和、謙興城春生藥房、大連華泰藥房、瓦房店康德記、祀藥房、營口營口藥房、金州老德記、普蘭店、西安縣永生藥房、緞中東和堂、江省五洲藥房

本社電話
經理部　四〇三四
編輯部　七五一三番

添蓋三層樓房清潔寬潤備有洋服戲粧任客採用
大連市平和街六番地
電話八六七二番

備有中西服裝　備有淸爽美景　遂意維新　歡迎來賓
大連華春照像館

請看!!
布絡洋行秋貨到齊之特別大減價自九月拾日起至拾月拾五日止期限無多切莫錯過爲幸
布路洋行　印度綢緞莊啓
奉天浪速通十番地

大連汽船出帆

●開往青島上海	▲青島丸	九月廿九日
	▲大連丸	十月一日
	▲奉天丸	十月四日
●開往天津（塘沽止）	▲長平丸	九月廿九日
	▲天津丸	十月二日
	▲長平丸	十月四日
●開往安東	▲濟通丸	十月六日
●開往龍口	▲龍平丸	十月一日
●開往基隆高雄	▲山西丸	十月三日
	▲山東丸	十月十七日
●開往新瀉伏木敦賀	▲河北丸	十月四日
	▲河南丸	十月十五日
●開往芝罘淸津雄基	▲遼河丸	十月十八日
●開往營口	▲河南丸	十月九日
●開往壹蘆島	▲日東丸	十月二日
●開往阪神	▲長順丸	十月十九日

大連汽船株式會社
專屬貨客經理店　大連市敷島町永和公司　電話七八六八・七二七五
阪神航路專屬貨物經理店

大阪商船大連出帆

●開往門司神戶大阪	▲香港丸	九月廿九日
	▲特克馬丸	十月一日
	▲烏斯利丸	十月二日
	▲貝加爾丸	十月三日
	▲西亞得爾丸	十月四日
	▲扶桑丸	十月七日
	▲亞米利加丸	十月八日
	▲哈爾濱丸	十月　日
	▲烏拉爾丸	十月　日
●開往上海福州基隆高	▲盛京丸	十月三日
	▲長沙丸	十月十四日
	▲福建丸	十月廿六日
●開往天津	▲日東丸	十月五日
	▲志摩丸	十月十三日
	▲白山丸	十月　日
●開往橫濱（掛今治）	▲白山丸	十月二日
	▲日東丸	十月十日
	▲志摩丸	十月　日
●開往紐育	▲山陽丸	十月三日

大阪商船株式會社大連支社　電話四一三七番

澤山兄弟商會

台灣航路荷客取扱店
電話五二六五、四八一六
大連敷島町

丸二商會

乘船切符發賣所大連伊勢町
ジャパンツーリストビューロ大連案內所
電話五五四五番

惠通行出帆

●開往芝罘	▲昌平丸	十月一日
●開往門宇尾令	▲照國丸	九月廿九日
●開往芝威仁	▲利通號	十月一日

日清汽船大連出帆

●開往上海青島香港廣	▲華山丸	十月十四日
	▲蘆山丸	十月十八日
	▲唐山丸	十月二十一日
	▲嵩山丸	十月廿二日

政記輪船出帆

●開往芝罘	▲宏利號	九月廿九日
	▲永利號	九月三十日
●開往上海	▲增利號	十月　日
●開往八幡	▲勝利號	十月三日
●開往威海	▲公利號	九月廿九日
●開往龍口	▲有利號	九月三十日
●開往芝罘香港廣東	▲茂利號	九月三十日
●開往青島	▲福利號	月　日
●開往威海青島	▲廣利號	九月廿九日

阿波共同汽船大連出帆

●開往芝罘威海衛青島	▲十六共同丸	九月廿九日
●芝罘威海衛仁川		九月廿九日
	▲卅六共同丸	十月五日
●開往仁川鎭南浦	▲長山丸	十月十日
●開往天津	▲長山丸	十月四日
	▲第十八共同丸	九月廿九日

阿波共同汽船株式會社大連支店

滿洲報

(本報價目)每月一圓四角六個月七圓八角全年十五圓報費先惠郵票不收(外國除中國日本概加郵稅)
(廣告刊費)一行十二字起碼一日每行一圓特別地位加倍長期者另議以上俱以現大洋爲本位但朝鮮臺灣日本內地即以日本金幣爲本位

大連市常盤町二十九番地
發行所　滿洲報社
電話 編輯部 營業部 社長室 [illegible]

發行人 王平山
編輯人 金念曾　印刷人 金墓章

THE MAN CHOU PAO
29-31 Tokiwacho
Dairen, Manchoukuo

昭和九年九月三十日

望於閣議上正式決定
絕勿令有失業者
因慮及關東廳職員發生動搖
菱刈長官致電岡田兼攝拓相

菱刈關東長官因慮及關東廳職員對在滿機構問題發生動搖態度强硬爰於二十八日向岡田兼拓相發出電報如左

此際希閣議上決定絕對勿令有失業者詳情當以書面通報岡田首相接得此電後即示之於林陸相云(國通二十九日東京電)

全滿警部補大會
決定全體出席
對文治行政信念無變化
新京警察署協議之結果

對於三十日在奉天舉行之全滿警部補大會新京署爲決定警部補團之態度起見于廿八日午後四時在該署會議室經全員集合再三協議結果對文治行政之信念並無變化始終貫徹所信之意見遂於一致並決定全員出席大會又在日前之巡查大會決議之實施撤退一節業經有整行裝者之形勢其成行頗可注目但幹部極力慰留中

改革在滿機構問題
不附議於議會
林陸相以爲是當然議題

政府在臨時議會上協議之議題近有決定祇限於關西地方之風水災東北關東之冷災及九州四國地方之旱災等而將在滿機構問題除外之勢而陸軍省主張本問題爲當然之議題且已漸形確定故與各部返復折衝至於提出之議案大體持迄十月中旬完備之方針云(國通二十九日東京電)

林陸相二十八日發表如談話左

風害地方僅陸軍直屬之軍需工塲房舍兵器彈藥等被害額已判明達一千萬餘元以爲欲籌對策則必須召集臨時議會在滿機關改革問題當亦將上議題至召集日期恐不能在大演習前云(國通二十九日東京電)

於下次閣議決定
臨時議會日期
各省急作成災害調查案

關係各省關於在臨時議會上所提之具體案現急於作成々案而於二十八日閣議上磋商大體依調查被害狀況完竣後即行決定召集期及期間據觀當下次閣議(下月一日)上關於召集日期並其期間即可正式決定云(國通二十九日東京電)

政府既以在二十八日之閣議上決定召集臨時議會之方針同時對於災害之根本對策協商如左

一、關於在臨時議會上因急於解決各種災害之對策故在臨時議會開會以前各省要急於作成且全國之調查成案

二、不待議會之協贊而必需實行之應急施設要早速實行等事宜

三、在供給低利資金之必要上應置相當之用意(國通二十九日東京電)

菱刈全權
歸抵新京

爲與聯合艦隊送行而來旅大之菱刈軍司令官適値環繞機

關東軍幕僚大使館員及其他多數人士歡迎中歸新京矣

鄧鐵梅病故
因患急性肺炎

在滿洲國建國後以東邊道岫巖爲中心糾合反滿抗日匪團大施暴威之鄧鐵梅嗣後失墜昔日之威勢部下離散遂於本年五月三十日被逮捕近來在奉天省第一軍管區軍法處表示歸順之意頗努力使部下歸順於此綠林勇者命運告終以四十五歲爲最後於二十八日午前五時半在軍法處留置所患急性肺炎死去

報告外交之經過
演說外交方針
廣田外相於臨時議會上

政府于二十八日閣議上決定召集臨時議會之方針廣田外相關于日本政府對于海軍軍縮會議之方針爲博得國民總意之支持計訂於當臨時議會時演說外交施政方針以資說明自本年春之通常議會後的日本外交之經緯就中以北鐵交涉之經緯爲中心闡明蘇聯關係並率直披瀝在七日閣議上日本政府關於明年軍縮會議之根本方針藉得全國國民之熱誠支持云

政府近已決定召集臨時議會廣田外相擬乘此機會將帝國政府之外交方針訴諸國民與論以取得其整個的支持擬先將今春通常議會以後之日本主要外交問題之經過加以詳細說明後再闡明日本政府之外交方針外相演說要旨大約如左

一、海軍々縮預備對策決定
一、華府條約廢棄通告問題
一、北鐵讓渡交涉
一、日荷會商及一般通商貿易關係事項

關於海軍會議中確立日英美三國間和平之決意對最近風說頻傳之日俄關係之堅決態度與外交方策及對華外交之刷新尤擬與以詳盡之闡明是以頗爲一般人所注意云

日本臨時議會在十月中旬前各省提出議案若能到齊將在十一月下旬以一週間或十日間之期間擧行提出議案限爲關西風水害北陸水害東北關東之冷災九州四國之旱災等是以對於陸軍方面希望在滿機關改革案決定除外又在議會席上廣田外相擬說明今春議會後之外交經過尤其以北鐵交涉之經緯爲中心說明與蘇聯之關係並將闡明對華對英美之外交方針尤其對明年海軍會議問題決率直接的陳述在七日之閣議決定之根本方針藉以要求全國民熱誠之支持云(國通廿九日東京電)

以經濟提携爲第一義
對華外交之積極工作
準備駐華公使館昇大使館
中日滿提携確保東亞和平

以北鐵問題解決爲契機從來繼續靜觀形勢之廣田外相此次關於**對華外交忽轉變積極**工作將外交之重點亦轉向於此首先爲其準備**決將駐華公使館昇格爲大使館**以有吉氏爲大使於其下增添參事官兩名書記官事務官若干名外相所懷抱之對華根本方針如下

一、對於承認滿洲國等之政治的問題暫且不論專以**强化兩國經濟提携爲第一義**

一、並使諒解日本對中國**絕對毫無伏藏領土的野心**以期增進兩國共同之利益

一、爲實現中日兩國民感情融和於亞細亞文化建設上務期兩國協同動作

一、日滿華三國爲**確保東亞和平在形成東亞同盟精神**之下結合提携對列國之對東亞擇取務期誘導自重獨立云云(國通廿九日東京電)

日使館否認
使館昇格說

東京電報頻傳日駐華公使館之昇格說當地公使館當局否認此種風傳並稱對於昇格問題全然尚未考慮云(二十九日上海電)

奉天鐵路局
組織監委會
調查員工成績

國鐵各機關之職制改正後奉天鐵路局爲圖局員及一般員工能率增進素質向上計乃制定訓練根據局訓行業務之統制近又決定以古山總務處長爲委員長各科指定之局員十六名爲委員組織臨時監查委員會自十月二日起至十六日止分別專門負責巡視管內各機關詳細調查一般員工之工作狀態及成績對其缺點與以補助或指導藉期業務之圓滿進行此外更注意及滿人員工教育之普及由堀口人事課長田見股長負責於管內設語學講習會二十四處敎授日語已定自十月一日起開講一般對國鐵之最初會試頗爲注目云

拓省自廢運動

岡田兼任拓相對關聯在滿機關改革問題關東廳警察官之反對運動頗爲憂慮前爲鎭撫起見特使滿京中之大場警務局長急遽歸任但據其後之報告現地之情形依然不穩更於大場局長歸任後拓務省之八田警務課長森重企劃課長一行亦抵現地如斯拓務省最近亦提判明現地之眞相且拓務省對該問題不能靜觀或以最後之手段有惹起拓務省自廢運動之形勢

我國陸軍最初
特別大演習
於十三日開始正進行準備
指揮官及部隊決定

滿洲帝國最初之陸軍特別演習將自十月十三、四、五三日在新京公主嶺間之野外擧行目下軍政部及各參加部隊刻正進行演習之準備演習豫定首先在十、十一兩日藍軍(北軍)齊集於新京孟家屯間之地區赤軍(南軍)齊集於范家屯陶家屯間地區及黑林鎭附近自十三日開始演習當日由拂曉戰轉爲追擊戰次復展開遭遇戰擧行壯烈戰鬪十五日擧行觀兵式豫想必能盡量發揮新興帝國國軍之威容呈一大盛觀兩軍指揮官及參加部隊決定如下

△藍軍　支隊長靖安軍司令少將藤井重郎　參謀長同參謀長上校美崎文平　參加部隊爲靖安軍(步兵兩團騎兵一團砲兵一營)軍官候補生隊(在奉天中央訓練所編成)

△赤軍　支隊長憲兵訓練所長中將應振復　參謀長中央訓練所步兵訓練部長劉卜愼　參加部隊爲第三教導隊(齊齊哈爾)步兵第一連(吉林)(新京)憲兵學兵隊

北鐵交涉問題
英報之論調

北鐵交涉成立之消息可謂改善日蘇關係之契機英國一般示有好感類如克羅尼克爾報如下

曾揭載謂蘇聯不但能承認滿洲國者並有成立日蘇同盟之可能之觀測記事再於二十八日太晤士報亦謂想此際日蘇兩國不能即時提携然而於滿洲國內可能消滅國際紛議在國境設置非武裝地帶時則兩國之關係必能愈爲安全云云(廿九日倫敦電)

北鐵讓渡實現
煤炭業有利

北鐵讓渡實現時以本鐵道爲顧客豫想能收得其大利益者乃爲北滿炭坑業者從來北鐵不顧向滿洲國炭坑業者購其燃料對於市價悉置度外均由蘇聯領內或自國人經營之達賴諾爾炭坑購買粗惡炭自招無益之損失然而今後當然可望對國內炭坑業者以公正之市價購買煤炭必能排除其缺點然而可爲北鐵購買之煤炭預爲有望者當屬鶴立炭出該炭坑乃係滿洲炭坑會社之傍系將來必能經滿鐵與滿洲炭坑間所成立之新販賣機關售與北鐵云

日本主張廢棄華約
美即提出對案
但海軍部內聲稱無論如何
絕對反對日本之均等要求

據華盛頓來電稱美國軍縮全權代表道維斯氏二十七日歸抵華盛頓晤海軍作戰部長史達納德烈後即與羅大總統哈爾國務長官菲立浦次官協議據聞彼等之意向似爲美國可對待山本少將提出日本要求如日本主張廢棄華府條約時則美國即提出包括海軍軍縮所有部門之對案至美國政府之方針則爲盡可能維持現行條約觀望形勢以好意觀察日本態度但海軍部內則聲稱無論在任何條件下皆須反對日本之均等要求(國通二十九日東京電)

横山氏任領事
在奉天服務
錦州承德等處事務亦令兼管

日本外務辭令於廿八日發表如下

任推事　横田長俊

爲領事(六等)命在奉天執務並兼掌鄭家屯營口錦州赤峰承德事務云(國通廿九日東京電)

質問軍縮問題
並不含有攻擊政府之意

在臨時議會上對施政方針及一般政務事項政府方面擬不作實質的提及而讓諸通常議會但政友會方面則似係主張於正式會議及其他會議上對軍縮會議問題向海相及首相外相發出質問鼓動全議會令政府向國民闡明軍縮會議方針關於軍縮問題不僅政友會即衆議院各派及貴族院恐亦將提出質問故該問題當有相當熱烈之論議然該質問並未含有攻擊非難政府之意義而以鞭提及統一國民輿論爲目的視預備交涉如何對軍縮問題或有擧國一致之決議案提出亦未可知(國通廿九日東京電)

日系警察官
分三團渡滿
長尾司長同京

民政部長尾警務司長於九月上旬携採用日係警察官並其他事務之任務赴東京現於二十八日午后二時經安奉線到奉當即搭三時開之鴿號快車

抵新京在車站上談話如左

在東京時歷訪陸軍省外務省及其他關係各當局請求派遣在本年度內滿洲國採用之警察官一千一百一十名事務官二十五名之方法幸得當局容納全部所望並回答極力斡旋然如以上多數人員一時難於採用故擬分爲三團來滿其第一團約二百八十名於十一月初旬即可來滿云云

共匪犯川擬入桂
各國注意蘇聯
重慶清水領事電告外省

對於中國共產軍最近由湖南湖北之省境地方陸續向新疆地方急進日本與各國對其推移皆非常注意據重慶清水領事於廿八日達外務省之詳細報告稱四川剿匪軍漸次遭共產軍之壓迫已放棄南江通江諸重要地點更共產軍並進而佔據重要各地此項消息達重慶時人心爲之動搖省政府努力於緩和人心四川省政府主席劉湘氏開始對共匪工作之活動至於共產軍之侵入四川盡爲獲得食糧與食鹽藉達其進出廣西之目的則蘇聯在新疆省連絡盛世才軍而向中國中央部作實際的赤化進出者殊爲各方面所注目云(國通二十九日東京電)

國聯又多一會員國
阿富汗亦加入
會員國已增至六十國

國際聯盟大會於二十七日上午開會一致通過阿富汗加入國聯從此國聯會員國已增至六十國迄今尚未加入者僅美國巴西埃及等數國而已(二十九日日內瓦電)

察哈爾預算
通過立法院

立法院廿八日上午九時擧行第六十九次會議由院長孫科

剿匪軍敗潰
重慶人心動搖
紛向漢口避難

據重慶來電徐向前率領之共產部隊於嘉陵江岸之保寧一戰頗與四川剿匪軍一大損害當將保寧完全占領刻更追擊總崩潰之剿匪軍南下中剿匪第三路軍已瀕於全線第一二三四各路聯合軍亦受莫大損害有陸續交代中之形勢援得漸次重大化之剿匪軍敗退消息重慶人心大爲動搖中外人避難者陸續集中漢口

公佈交換大使
汪精衞並致電意相表謝意

行政院長兼外交部部長汪精衞二十八日午後五時公布中國意大利兩國交換大使同時致電與意首相莫索里尼氏表感謝之意(二十九日南京電)

送還華僑事件
須磨總領事之覆文

關於中國外交部對日本送還華僑事曾兩度向日本政府提出照會一節業誌前報日本政府之覆文於二十九日到達後即由須磨總領事面交外交部當局覆文之要旨如左

一、華人在日本從事地方官憲不許可之職業

二、難於携歸貴國之家屬資財卸後返還不至受絲毫損失

三、前曾欲同行歸國之婦人所以中止同行者因當局鑑於從來此種婦人渡華後生活極爲悲慘勸諭之結果彼等自動停止赴華

四、以網緞布疋業商人名義新入國者因其手中金錢無多營業困難之結果而有轉營無許可職業之虞

五、敝國爲制限認爲有礙公安之貴國人來日起見乃不得不備求適法之處置(廿九日南京電)

蘇省登記煙民
限月底完畢
未登者逮捕

蘇省禁煙會電各縣限卅日止將依章登記煙民總數速呈報其未登記者均嚴行逮捕依軍法懲辦(廿九日鎭江電)

何健電告
擊潰蕭克

西路剿匪軍總司令何健廿七日電京報告謂已將蕭克匪部完全擊潰夥匪甚多殘匪向八封河竄走(廿九日南京電)

東路亦報捷
匪將離長汀

據龍岩電、一、東路軍廿六日晨向匪攻擊當收復大頭坑等地方匪傷亡二千餘人匪殘大木營中屋村已於廿七日收復二、據探告匪近受官軍壓迫自知勢促困守爲難長汀重要物件已準備遷移首都李立三有退竄意(廿九日南京電)

第三屆運動大會
第二日之比賽
午前擧行球類之豫選
午後仍爲田徑賽

第三屆滿洲國運動大會之第一日成績一如第四版所載第二日(二十九日)自上午九時起即在南嶺運動場內擧行籃球及排球之豫賽午一時起則繼續擧行田徑賽田徑賽之優勝即可判明第三日爲男女之排球籃球網球卓球及足球之決賽優勝所分即在此最後之一日矣

第二日之球類豫賽

△籃球
熱河對興安
奉天對新京
關東州對吉林
北特對黑龍江

△女子籃球
北滿對新京
黑龍江對吉林

△男子排球
新京對關東州
吉林對興安

△女子排球
北滿對奉天
黑龍江不戰一勝
新京對北特
關東州不戰一勝
黑龍江對吉林
興安不戰一勝

△足球
新京對關東州
吉林對北特

△田徑賽(第三日)
一、百米
二、女子百米
三、千五百米
四、三級跳
五、女子跳高
六、女子鐵球
七、高欄
八、四百米
九、女子六十米
十、跳高
十一、高欄
十二、鐵球
十三、女子四百米接力
十四、千六百米接力

右者均爲決賽其勝負則於明日本報詳爲記述之

硬式網球賽
新京勝吉哈

第二日之硬式網球於二十九日上午比賽其成績如下
新京對吉林　三對〇新京勝
新京對哈爾賓　三對一新京勝
新京隊之選手爲單打之吳君成績頗爲優良

水利委員會
經會下決設
宋子文在滬談

宋子文廿七日晚到滬廿八日晨在私邸接見新聞界首談全國經委會常會最要決議案爲統一全國水利決在經委會之下設全國水利委員以孔部長祥熙及孔祥榕李儀祉爲常委經費由財部月撥五十萬年六百萬元次談引渭借款月前已由楊虎城與銀行界商妥計一百五十萬元俟楊派員到滬即可簽訂合同(上海電)

因排日緩和
香港線增船

大阪商船鑒於最近香港方面排日緩和貨客有漸增之傾向已向三菱造船所去函約定新造廣東丸型囘轉式發動機之貨客船一隻以期在朝鮮基隆香港線使用該船豫定來年三月再現在商船往該線就航船爲廣東丸及鳳山丸兩隻云(國通廿九日大阪電)

黃慕松在藏
尚須略耽擱
延至十一月方行返南京

中央特派致祭及封册達賴專使黃慕松氏自八月廿八日抵拉薩後距今已一月前聞黃氏原擬下月返京頃悉黃氏尚須在藏各事耽擱特展行期二月約在十二月前後返京(廿九日南京電)

國聯已致電
通知中政府
對華合作委員
暫不重新任命

前會以國聯對華合作委員之資格來華在各種建設計畫上演有重要作用之萊西曼氏此次被任爲國聯保健部長對華合作委員會今後遇必要時可派遣委員去華但暫時則不重新任命國聯已致電中國政府通知此意云(三十日上海電)

今日本報出版三大張

招募代派處啓事

本分社爲擴張哈市報務擬在道裏道外南崗以及市之附近各區招募代派處負責推銷報務待遇從優凡有願從事斯業而有相當經驗者請至分社接洽即可

哈爾濱道裏中國四道街十九號
滿洲報哈爾濱分社啓

本報啓事

一、凡本報代派處或派報處將押欵交與分社及代派處或本報經理部員時必須取得臨時收單

二、該押欵如經本社收到時即由本社直接與以正式受領證
倘在交欵月起十日以內未接到本社發行之正式受領證時須速向本社經理部索取

三、對未經本社發與正式受領證者之押欵本社或不負其責

滿洲報本社經理部

興安南分省東科中旗荒務清理處公告西夾遼北荒務清理規則

第一條　凡西夾遼北各荒段悉依本規則清理之

第二條　關於前遼寧西夾遼北荒務局已放荒地交價執票墾費憑單及已撥蒙民戶地房基各撥單等項執據須由東科中旗荒務清理處按照荒段分別查驗註册將呈驗執據留處備查另發查驗證其查驗期限由佈告日起一個月內凡有以上各項執據者務要持據赴該荒務清理處呈驗

第三條　凡人民持有西夾遼北荒務局正式收價執據查其放領手續如不違背放荒章令時即照原領地號發給大照

第四條　前遼寧西夾遼北荒務局已放荒地其放領手續如與放荒章令不合又已撥戶地有私相買賣行爲認爲違背放荒章令時應組織東科中旗荒務評判委員會處理之評判委員會辦事細則另定之

第五條　評判委員會以興安南分省公署參事官興安南分省民政廳長東科中旗旗長東科中旗參事官及奉天省公署官吏一名組織之

第六條　本規則自公佈日施行

興安南分省東科中旗荒務清理處佈告第五號清總字第四五號爲佈告事照得本處清理西夾遼北荒務規則業經呈請核准在案查本規則第二條查驗執據之規定本處自應遵照實行查驗茲擬先由西夾荒入手凡持有西夾荒務局交價一執票墾費憑單以及戶地房基撥單等項執據者由佈告日起一個月內(自十月一日起至卅一日止)務要持據來處繳驗以憑註册限期促迫勿得觀望自悞切切此佈

康德元年十月一日
處長　博彥滿都
副處長　田口義男

日本近畿地方風水爲害募集義捐金

此次日本以近畿地方爲中心風水爲害較之往年之關東大震災地域廣汎爲害尤重洵爲空前之大慘事普天之下咸具同情所望各界仁人善士慨解義囊盡量施捐以資救濟俾得以重甦瘡痍因而再起實不勝企幸之至

發起人
大連市役所　大連商工會議所　在鄉軍人分會　大連市商會　大連新聞社　大東報社　關東報社
大連民政署　大連四警察署　婦人團體聯合會　區長聯合會　愛國婦人會　西部商會　西崗商會　泰東日報社　滿洲日報社　英文滿報社　滿洲報社　滿鐵社員會

◎募集方法
一、義捐金額隨意(但不要物品)
二、交欵處　大連市役所
三、截止期日　十月末日

哀啓者前以嚴慈發引荷蒙各界親友躬臨弔奠幷賜厚賻領受之餘無任感激踵叩未遑謹此致謝

孤哀子　周維璞泣稽顙

已接到蘇聯政府回訓
滿蘇交涉自來週開始
猶烈涅夫大使訪問廣田外相
滿日間正商議買收費之財源

北鐵讓渡因滿洲國兩代表之來東京解決之期當不在遠據關係者間已定即時開始折衝但蘇聯政府尚未將應提示與幹旋當事者廣田外相之回訓寄與蘇聯代表是以交涉仍未能開始進行滿洲國代表現僅與日本各關係方面協議買收成立後滿洲國買收費之來源及其他諸要件

又訊蘇聯政府之回訓業已來到故猶烈涅夫大使已定於二十九日訪廣田外相懇談本問題懇談後滿蘇間之折衝當可自下星期開始云（國通廿九日東京電）

滿洲里之商船隊
決定實行封鎖
因斷定北鐵讓渡必成立
蘇聯開始撤退經濟機關

以對滿輸出入代理斡旋之國營機關持有二十五年歷史之滿洲里商船隊決定閉鎖現已開始廉賣在庫品隊長侯梅克恩二十八日已赴哈爾濱管理局此因看准北鐵讓渡成立遂開始撤退蘇聯之經濟機關云

北鐵財政狀態
自事變以來日見衰落

滿洲事變爲區劃漸次減收因之北鐵之經濟價値有急遽減低之勢陷於絕望視爲滿蘇兩國間重要案件之北鐵讓渡交涉依以萬邦協和爲目標之廣田外相之幹旋遂急轉直下成立妥協案是以在事實上幾經曲折之本問題已將告圓滿解決而赤色蘇聯雖提出售賣提案一面並用種種方策致該問題遲延一年半有餘茲將全亞細亞赤化之重要機關北鐵（妥協價格一億七千萬圓）自一九二八年至一九三四年之財政狀態錄之如下一九二八年收入（以金盧布爲單位）六四、七一一、〇三〇支出四九、二三九、二四五一九三〇年收入四九、九二一、五〇二支出二八、六二九、一八七一九三一年收入四〇、五八八、七二三支出二二、八四二、九九四一九三二年收入四六、八二五、一一一支出二〇、六八五、六七二一九三三年收入四三、〇七三、六八八支出二八、〇四三、〇四八以

北鐵由國營
爲理想之方式
準備募集國債

關於北鐵交涉新妥協案之詳細內容滿洲國政府方面因未自大橋代表等接得公報故尚未能正式決定態度但由讓渡交涉之沿革經過上觀之自當由滿洲國親手辦理關於在日本市場募集滿洲國國債一節現時正在作種種必要準備中至對買收後之北鐵經營方式滿洲國則有下列各種意見

一、滿洲國國營
二、委任滿鐵經營
三、以別個公司經營

而尤認爲國營方式爲目前之理想方式云

視察滿日之產業
企圖三國親善
日銀及外相歡迎視察團
班比爵士席間謝辭大要

英國產業視察團二十八日午前至外務省訪問重光次官等行拜訪禮並謂希望當訪問滿洲國之際務祈與以便宜等語由此更訪問土方日銀總裁於正午出席日銀歡迎午餐會對深井副總裁歡迎詞班比爵士致謝辭如下

我等視察團此次渡日之目的一爲謀滿日英三國之親善關係日增緊密並企圖依此次之產業視察偷在日本及滿洲國發現有適當有力之投資事業時擬實行投資藉謀三國間之協調親善及增進產業之福利云

又一行二十八日晚決出席廣田外相主辦之晚餐會（國通廿九日東京電）

廣田外相於二十八日午後七時半在官邸招待二十七日抵日之英國經濟聯盟滿洲國視察團班比爵士以下一行四名及英國大使克萊烏氏滿洲國顧問易執士氏等舉行歡迎晚餐會日方列席者有外務省重光次官以下各部局長及其他實業關係官民多數席上由廣田外相致歡迎詞如下

此次英國經濟聯盟特派遣英國著名實業家金融家等遠來日本及滿洲國視察兩國之金融產業以及一般之狀態者於英日滿三國間之經濟及增進友好關係上誠可慶賀者也今晚特招待日本之精通經濟事情代表的官吏以及實業家諸子希望互作無隔閡的懇談並深望一行在滿洲國亦作充分視察以期開發滿洲國產業與滿洲國之貿易以及增進親善關係有所貢獻云云

對此由班比爵士致答詞於盛會中互相懇談於九時半散會（國通廿九日東京電）

於二十八日夜在外相官邸舉行之英國產業聯盟滿洲視察團一行之晚餐會席該一行爲主賓外並網羅外務省首腦部及財界經濟界之有力人物頗爲盛大在席上英國視察團團長班比爵士致辭大要如左

日英兩國在地理上彼此間便有幾多之精神的連絡蓋第一在兩國々民胸中皆懷忠君之忠誠之念者並無差異世界上雖往々有以英國盲從過去傳統思想而非難之者顧吾人爲應付世界之變遷並非拘泥過去之傳統也

第二日英兩國皆係四面環海之帝國不僅互相類似且當歐洲大戰之時日本海軍之威力於今尚在吾人記憶之中也最後兩國民在爲偉大的商工業國民之點上亦互相類似現於日英兩國間之通商關係上雖惹起相當之困難問題但相信於廣大之世界市場上尚有兩國充分隆盛之餘地故吾人在通商上競爭雖屬必然的觀念然兩者間在競爭上必思勿阻害兩國之友好關係且勿妨害達成當業者間之協調關係也（國通二十九日東京電）

改組軍縮會議爲
和平維持會議
國聯大會蘇聯代表提案

據日內瓦來電稱二十七日國聯大會上李特維諾夫代表提出應將軍縮會議改組爲和平維持常設會議之提案並述希望美國合作之意願惹起一般之注目（國通二十九日東京電）

爲對應災害
召集議會事
內藏兩相
有所商洽

後藤藤井兩相於二十八日閣議散會後關於爲對應災害而召集之臨時議會有所商洽云（國通二十九日東京電）

林陸相西下
視察第四師
管下之災況

林陸相二十九日午後九時二十五分由東京出發西下預定視察大阪第四師團管下兵器糧秣兩支廠及宇治火藥製造所之風水災被害狀況與以慰問後再行視察第九第十六兩師管下之軍情云（國通二十九日東京電）

對關西風水害
安田氏善舉
捐金十五萬圓

安田善次郎氏二十八日通告內務省對關西地方風水害決義捐十五萬圓

反對返還附屬地
全係缺於認識
宇佐美顧問過門司談話

訪問歸任途上之宇佐美滿洲國顧問於門司投錨之烏蘇里丸特別室談話如下

邇來盛傳余不能再歸任滿洲之說或係某人有謀求顧問者現在尚未想起宣傳之發源或係天意亦未可知然面於新國家統治刻刻向理想進行大勢上毫無影響不過區區問題耳由睿小口中所吐出之宣傳不足確信勿須徒爲騷動當於朝鮮統治之初亦作出此種宣傳其時余曾注意原敬總理無分大小應皆知之

在休暇內地歸國一切不聞日滿間之問題惟確信撤廢治外法權與反還附屬地是見可謂於內地之工作亦可不可避免已曾開陳此種意謂其工作內地人等對於撤廢治外法權似亦以爲當然然對返還附屬地略有疑義者似乎共多以余視之乃係未能理解日本之對滿洲國策又未能瞭然在滿日人之現在發展狀況全係欠於認識滿洲之結果云云（國通廿九日門司電）

大阪海面
恢復常態

大阪築港一帶之掃海工作曾整理進行現已達船舶無危險之程度倉庫與艀船等已修理完竣自月尾紐約航路之北海丸即開始搬運工作至於近海航路亦因天保山棧橋修理完竣而開始搭乘旅客云（國通二十九日東京電）

各地風水災
被害之狀況
警保局調查

各地風水災被害調查大體告一段落據內務省警務局調查迄二十八日午前八時判明者如左

死者	二、五九三
負傷者	一三、九九〇
行跡不明者	五六三
計	一七、一四六

△房屋被害

全壞	三四、四八〇
半壞	四四、二八九
中失	三、一六〇
浸水	三四九、〇八六
計	四三一、〇一五

△學校被害

全壞	二五五
半壞	七二

船舶

沖失沈沒	一一、一六七
損毀	二、四七三
計	一三、六四〇

△田地被害　八九、五二四町步（國通二十九日東京電）

謝大臣招待
格士貝司教

謝外交部大臣二十八日午後六時半於新京大和旅館招待羅馬法王廳格士貝司教田口顧問此爲滿洲國與羅馬法王廳交換公文後之第一次所開之公式晚餐會陪賓有沈宮相矢田參議入江次長遠藤廳長阪谷次長吉澤總領事及其他外交關係人士盛極一時午后八時餘賓主盡歡而散

佐藤大使
抵長崎談話

駐法大使佐藤尙武氏二十八日正午乘長崎丸抵長崎在船中談話如左

滿洲國新興之意氣頗盛似此不久國基當可鞏固

華北雖尙有小紛糾但最近中國方面之態度已趨協調而希望勿國際化作地方解決誠佳事也（國通二十九日長崎電）

日使館何時皆可
昇格爲大使館
依中國所持方法決定之

因意大利將駐華公使館昇格爲大使館據傳英法等國對之亦有同樣昇格之意向至於日本駐華公使館之昇格尤堪注目外務省對此有大體如左之意向

日本政府向即決定將駐華公使館昇格爲大使館業已從事整備並有何時皆可將其實現之用意且以現駐華公使有吉氏爲特命全權大使故該問題殆視中國方面態度如何而決定之問題耳最近中國之對日態度改善甚著日本以其如徹底取締排斥日貨則關於其他問題亦多期待得中國方面之誠意故對於昇格按中國所持方法如何而何時皆無異議者云（國通二十九日東京電）

解決排日問題
設調停委會
將移外交交涉

亞利桑那州知事穆阿氏爲解決蘇爾多里巴平原之日本農民問題起見於數日內決定任命調停委員會關此於二十七日已發出嚴命（廿九日甯尼克斯電）

爲調查排日狀況赴亞利桑那州中之福島領事官補雖與各方面折衝終未獲得何等効果歸回羅府因此結果亞利桑州之排日問題除依兩國外交工作外將無解決之途（廿九日羅府電）

永井大使辭職
外交人事將有廣汎異動

駐德大使永井松三氏前曾請求賜假歸國廣田外相對此已於二十八日發電照準該大使之歸國據聞原係以與後進開路急流勇退爲前提廣田外相亦擬以此爲轉機行相當廣汎之人事刷新據預測將有以下之更調

永井大使之後任由土耳其大使武者小路子接充武者小路子之後任由坎拿大公使德川氏接充至德川氏之後任則由駐滿大使館參事館谷氏接充

奉民廳決改修
六角堂名勝

昨年一月因日軍攻略山海關致遭砲火之災而被破壞之長城名勝六角堂及天下第一關嗣後被編入滿洲國內該六角堂係秦始皇帝親手築成世界的古蹟是以實不忍長此放置奉天省公署民政廳建設科爲保存此國寶的古蹟起見決行改築業已由奉天草場組趕修中約於十月中旬即可完成以古代風之特殊瓦之新裝云

王揖唐赴滬
應段電邀南下

天津訊、王揖唐氏自由日返國後、迄在平津料理私事、茲已乘快車南下、逕赴上海據聞係因九江久興紗廠與某公司涉訟、法庭判令和解、王受各股東之託、特往滬辦理、又以段芝泉近自廬山避暑返申、有電邀其南遊一談故此行爲期不久、即當北旋過京聞不下車、王在站、有人詢以滙業銀行復業事、王稱前由日人推任該行總理、本人迄未應選、故關於該行事毫無所知、此次南行、絕對與滙業復業無任何關係云

湘軍追擊蕭克
重要之匪首
李堅吾投誠
足徵匪內變

長沙通訊、何鍵通電、略稱蕭匪槍數二千、人數倍之、被我彭王各師包圍痛剿、復竄湘南、十八日晚竄至桂陽附近、本晨繼續復竄新田、有經湘西轉竄川黔企圖、我某某各部、正跟蹤追擊中、特聞等語、又何爲防匪西竄起見、特令獨立第三十旅旅長胡達、前赴寶慶督剿

又訊、湘省剿匪近況頗有進展、自高匪詠生伏誅後、羅匪鑫、辛匪克明、喩匪行舟等先後被擒、巨魁孔荷寵又在南昌投誠、元兇既去、內部無形瓦解、匪支隊長李堅吾頃又率部百二十四名携槍七千餘枝在平江向保安團繳械投誠足徵匪部衆叛親離矣、妥將各情分誌于次

李堅吾爲禍湘贛鄂邊區最烈十九年、共匪陷長沙時、李匪任大隊長、現任匪支隊長近以匪師長高詠生斃命、匪總指揮孔荷寵投誠、匪師長喩行舟、匪省委辛克明先後被擒、匪衆內部動搖、加以匪區痛苦不堪環境惡劣無法支持、乃於本月九日率匪官兵共一百二十四名、步槍七十三枝、花機關槍一座、向駐平江嘉義之保安團何屏營繳械投誠、經十九師鄧南派兵解送來省、暫駐十九師司令部

李爲湖南平江北鄉復慶人、現年二十七歲、身軀瘦小、家務農、曾在初小畢業、後隨乃父耕作、民國十九年充平江農民協會組長、後擢升獨立師大隊長、率部攻陷長沙、甚得僞中央蘇維埃政府之嘉獎、因作戰勇猛、後被國軍擊傷、二十年在匪後方調傷、未做工作、二十一年復充匪軍事參謀、二十二年任孔匪荷寵部獨立團長、二十三年改任僞湘贛鄂省軍區第二作戰軍區第三支隊長

李匪解到長沙後、對記者發表談話、略謂匪軍自高詠生陣亡、孔荷寵投誠、喩行舟辛克明等被擒後、內部大起分化、加以食鹽谷米缺乏、子弾又將告罄、由徐彥剛任第六軍團總指揮、但實力損失過鉅、已無戰鬥能力、倘國軍乘此機會、迅予包剿、即可一網打盡、平瀏陽縣之匪、僅槍五六十支、不難肅清等語、劉縱隊司令膺古、以該匪深明大義、除犒賞一百元、給各隨來投誠各匪衆外、並委李匪爲上尉副官云

第二縱隊轄地匪衆漸告肅清第一縱隊轄地匪衆尙有蕭克蔡會文兩股、共約數千人、近因永新匪老巢已被攻破、竄入湘邊桂東汝城兩縣境內現第一縱隊司令劉建緒、正在調派軍隊追擊云

欲經濟復興實現
須恢復金本位
美國聯邦諮問會之聲明

接芝加哥來電稱美國聯邦準備局之諮問機關聯邦諮問協議會二十七日發表聲明書如左

羅斯福政府爲使計劃中之經濟復興舉其實起見確信美國非恢復舊金本位制不可同時反對講求現狀以上之通貨膨脹手段（國通二十九日東京電）

贛匪老巢現狀
被俘之匪於行營所供述

南昌特訊軍訊、匪七軍團匪部四千餘由上下洋竄擾江山縣屬之賀村、十四日午陳旅令派方團偕保安團馳往剿辦、激戰約四小時、匪勢不支紛向浙境常山方面逃竄、十五日晨由王旅長親率李團由廣平出發、向常山追擊、十六日午在常山附近追及即行接觸、該匪依山負隅頑抗激戰約小五時、王旅長親臨前敵身先士卒、我氣大振、官兵猛烈進攻、卒將匪軍擊破狼狽逃竄周圍深山中、官軍現仍繼續攻剿中、行營據俘匪供稱、匪七軍團五月間從瑞金出發時、計第（一）（二）（三）三師號稱北上抗日先遣隊、經閩浙邊界轉竄忠信付陽大楓口、前以進兵甚緊、連夜逃竄、勢甚狼狽、逃亡及病傷者甚多、現每連人約五十、槍約三四十支、機槍共約十挺、竹口之役、匪第二師師長陣亡、寧都瑞金等地物質壯丁兩缺、未赤化前一元可買米三十斤、今則僅買六斤、鹽食一元買一斤一兩、若用僞蘇維埃鈔票一元買鹽二兩五錢、布衣每套須五元、用僞蘇維埃票須十餘元、男自八歲至十三歲被逼入兒童團、十二至二十三入模範少年隊、二十四至三十五入模範營、三十六至四十九入赤衛軍、壯丁被征殆盡婦女種田田多荒蕪、又長飛機偵炸、匪衆每天早餐後即上山躲避、民恐沸騰、無不暗盼國軍之早臨云云

水路會議
委員出發

哈爾濱訊、關於滿蘇水路協定之技術會議、決定在蘇境海蘭泡（即布拉果威沁斯克）地方舉行、我方委員、已經政府委定堀內委員長以次吉田、杉原、大芝四氏、已由新京到哈、定於二十九日早十時、乘旅客機飛赴黑河、即日過江赴海蘭泡與蘇聯委員波赤約克支林等々四員在該處開會、其議題已規定爲（一）組織技術委員會規則（二）改正航行章程（三）明年度共同作業之預算、定一個期間、會議終了云

國聯保健部長
對華協力委會暫不派代表

爲國聯對華技術協力委員會之代表在中國極力活動之萊西曼博士於二十八日復被選爲事務局保健部長任期爲七年云再對華技術協力委員會已決定暫不派遣代表赴中國有必要時再爲派遣事務局部長云（廿九日日內瓦電）

大阪風災後
傳染病流行

於二十六日中發生之大阪市府下傳染病患者已達九十八名之多數以致大阪市民極度恐慌內計室扶斯二十六人猩紅熱三人實扶垤利亞三人流行性腦炎二人赤痢七十人自二十一日罹災以來合計四百三十七名其外尙有感冒痢疾等患者甚多云（大阪電）

中央警察學校
舉行卒業式

民政部警務司主辦之中央警察學校第一期第二期學生均先後卒業已收得良好成績現又屆第三期本科學生畢業之期定于十月一日上午十點在該校舉行卒業式典禮並函請各機關參加茲將其函請書詞列後敬啓者石巉支機水清染帛伏維履祉清嘉動定綏吉爲頌爲祝敝校謹擇於十月一日上午十句鐘舉行第三回本科生畢業典禮擬請蒞席以增盛況如蒙台臨榮幸之至再者敝校因有準備之必要出席與否祈於九月廿九以前賜知學荷耑此敬請秋安中央警察爲校

美國選手一行
由奉抵京城
備受各界招待

於大連完畢日美對抗競技美國選手一行由馬吉監督領率精神百倍由奉天乘車於廿八日上午八時五十分抵京城備受朝鮮體協朝鮮陸上協會關係者在城選手等體育關係者多數歡迎美選手赴朝鮮旅館日本選手投入站前二見旅館一行於該日正午出席在朝鮮旅館開會宇垣總督之歡迎午餐會在下午五時由陸上協會招待參觀食道園之妓女歌舞又定於下午七時出席國際親和會晚餐會再於廿九卅日競技會完畢後在卅日晚由武者協會長招待餞饗花月支店之炒牛肉在十月一日上午參觀總督府廳舍及其他各處該日下午十二時四十分乘車離京城云（國通廿九日京城電）

北平　大連　大仁堂　分店

本堂分設連市以來一爲濟世活人二爲提倡營業精選經驗有效之丸散膏丹數百種純用珍貴藥品配製而成目錄造册函索即寄批發零售一律從廉

初一十五減價二成

西崗福德街二番

奉天共榮學院招生

日語高中初中醫科均續招生詳章函索即寄（郵票二分）

院址大北邊門外（瀋海路局舊址）

預言家　亞康節

民國十八年著子平人物誌預批東三省張萬張廿年均失敗又登盛京報云廿年外交有不測之變不堪設想乞當道注意等語先生七月離遼八月事變東北人士共見共知也寓南滿站天聚東馬錫九佈

先施雪花香

代理處大連西崗協源茂
浪速町義康號
營口先施分莊啓

廣告

夏去秋來時將轉寒
布疋綢緞呢絨雜貨
批發零售皮棉單袷
價格從廉服料俱全
遂意參觀歡迎主顧

大連市浪速町五十番　協茂東綢緞莊謹啓
電話長　批發五四五三番　零售四六三二番　零售四九八八番

大連市奧町五十四番　協茂盛綢緞莊謹啓
電話五〇四七番

大福牌膠皮鞋
品質耐久價格
特廉士農工商
都可適用

滿洲國總批發處
三泰洋行
奉天大西邊門外三經路南口
電話（日）長三九〇〇番（滿）二二七〇番

新秋郊外尋勝適用
ネクタイ（領帶）及ワイシャツ（洋服襯衫）
式樣流行歐美　品質東洋名產之唯一
博多、東京產品之ネクタイ現已多數到貨△陳列店頭歡迎參觀

洋服襯衫老舖　不倒子
販賣所　大連市伊勢町一〇二番地
工場　大連市伊勢町八十六番地
電話八一一〇番
振替口座大連一一九五一番
店主　木村靖

鹿胎冷香丸

發明 查鹿胎由化學之分析研究內含有極豐富之胚胎腺（即內分泌液卵巢等）而內分泌液卵巢等又為醫治婦科子宮病及經脈不調久不孕育等症之特效劑已為世界醫學上所公認冷香室主人有鑒於此乃發明用化學方法採配製鹿胎冷香丸蓋取遼東壯年牝鹿原胎配以世界珍貴藥品聘請藥物學專門家以最新科學原理抽取鹿胎內之胚胎腺配製以成故對於女科諸病可稱效力絕大萬試萬靈

主治 婦科聖藥鹿胎冷香丸專治婦女經血不調趕前錯後經脈閉止經來腹痛色氣不正紫黑成塊子宮寒冷赤白帶下腰腿酸痛夜不安眠午後發燒心跳心熱自汗盜汗癆病咳嗽氣虛血虧或胸腹脹飽飲食少思或子宮有病多年不孕或屢次半產連傷數胎以上各症一經服用無不立效藥力絕大萬試萬靈誠婦科第一聖藥也

特長 本藥內含有鹿胚胎腺故對於婦女因卵巢而發生疾病者特別有效凡經脈不調及閉止不姙娠半產腰腹疼痛交接快味缺乏顏面早老等均有特效因卵巢發育不良難以孕育者尤為特效

定價 每盒四元每打四十元函購貨欵先匯寄費在內說明書函索即寄

◎總經理 奉天鼓樓西金城藥房

大連華西藥房 長春中西藥房 四平街天德堂 安東瑞祥泰 吉林五洲藥房 吉林中西藥房 大連德記全棧 鐵嶺和發久 哈濱環球藥房 千金寨信仁堂 遼陽義和堂 普蘭店康德記 開原保康藥房 濱江亞洲藥房 江省五洲藥房 公主嶺三合德 營口中西藥房 本溪濟生醫院 洮南德慶仁 洮南永和堂 洮南和發順

體弱腎虧專藥 各埠金城大藥房發行所 及各洋藥房均有代售

贈送 龜齡機

每盒一元五 每打十五元

買一盒送一盒 買一打送一打

▲主治▼

▲特長▼

淋

最新發明治淋斷根唯一之靈藥也、凡五淋白濁、及其他尿道諸病患、輕症一盒、重者二盒、日久者三盒、服完之後立奏奇功、百治百效、萬試萬靈、非普通市上所售一般治淋藥、所可比擬也、歐美各國諸醫、無不頌其淋濁聖藥茲將特效列下、急性慢性、赤白淋濁、尿道疼痛、風火砂石、睪丸腫大、尿急頻數、尿中混血、利尿不通、婦女白帶子宮炎腫

定價每盒大洋二元、每打二十元、外埠函購貨欵先惠寄費在內

瀋陽鼓樓西西藥總批發處 金城大藥房

馮氏斷癮救苦金丹

商部註冊 靈芝商標 天津

中央衛生試驗所化驗全國禁煙委員會張主席題贈（除惡務盡）

天津特別市 展覽會得特獎（一百分）

衛生局化驗註冊▲社會局出示保護▲直隸省長傳諭嘉獎▲山西省署核准備案▲天津警廳化驗註冊太原警處出示保護▲漢口警處核准備案▲海關化驗通行無阻▲江西省政府化驗▲湖南禁煙會化驗▲全國鐵路及山東國展會均得優等獎▲上海商會給證獎勵▲風行海內六十七年本堂自清同治七年設立此丹專分鳴啡海洛英等毒及鴉片煙癮輕者一盒用十天重者三盒戒兩星期用功效偉大品質純潔藥性和平裝濱精美且飲食驗增精神煥發已呈各省官廳化驗註冊復經天津煙台濟南河間黃沙洶卓著昌黎無錫宣化涿鹿紹興等五十七處拒毒會試用成効安天戒陳者指不勝數收到各處謝函證明書▲前付逐日在天津各報披露每付僅收回藥本現洋一元二角木堂發售此丹已壓六十七年非似市上藉廣告售假藥嬰錢歎人者所可比擬是以本堂備有影印功效證明錄如將此廣告剪下附郵票二分當即奉閱

總號 天津 天津西馬路法租界天祥市場 唆芝堂

分號 東北總發行山海關南關中間路東峻芝堂分號

△招請外埠經理處

哈爾濱道外正陽六道街口亨得利內柯爾登洋行經理

遼寧 總經理 軍署大街 震泰報館 中電話四二一七 日電話三〇六七

外埠函購須附郵票一百二十六分 凡東北各大藥房大商店願分銷者請就近與敝分號通函磋商可也

百利戒煙片

每瓶現洋兩元 輕癮一瓶 重癮三瓶

德國百利藥廠出品本藥性質溫平不乾燥不升降不補瀉補氣益血通腸寬胃清火解毒消癖退癮令癮者將至重之癮棄如敝屣雖下愚亦決定悔悟而返矣

八大特色

一、華能頂癮、又能逐漸戒除、愈後百病不犯
二、決無服後不舌燥、全身發燒、而紅過耳
三、除後決無眼大眼花之弊
四、除後增進男女生殖機能、定廣子嗣
五、天後決不犯癮、永無夢遺水瀉之弊
六、癮除不想再吸、即有吸者、開之必作嘔作吐
七、免去注射之苦、偷消毒不完、致有膿瘡之患
八、在短期間內將癮戒除、照常工作

奉垣各大藥房均有代售 外埠函購酌加郵費兩角

總經理 奉天小南門裏東路 興記大藥房

廣告事件…… 電話四〇三四番

奉天省城小南門裏大街路東 崔聲遠醫士專科治療 保濟堂藥房

花柳梅毒五淋二濁

凡患花柳梅毒梅瘡梅疹魚口便毒軟硬下疳袖口疳瘡小便破爛單雙橫痃餘毒後犯升天落後腫咽喉楊梅入骨筋骨疼痛以及急性慢性五淋赤白二濁便尿不清尿道痛癢淋糊龜眼小便困難尿中混血尿道腐爛流膿流水陽莖紅腫膀胱發熱腎子腫痛等症無論新久一經崔醫治療無不藥到病除立即痊癒確保永久去根決不再犯

有食積乳積的小孩們（趕快購服）李氏小兒疳藥吧

主治效能 小兒秉賦不足氣血衰弱青黃消瘦困危喜睡食泥不食嘔吐瀉痢煩渴干燒消化不良排瀉不調口瘡唇腫疳蝕鼻爛氣臭虫積水積一及諸疳等症服本疳藥立即收効

價目每袋四付大洋四角半打二元一打三元六角 外埠函購郵費一角

奉天大西邊門外路北 鴻育堂蔘藥店啓 自動電話三三五一號

營業品目 鐵鋼鐵管瓦斯管諸附屬品類暖氣鍋爐各種片大小洋井本井川頭津出抽水機器火油鉛油暖汽衛生水道各種用品（包按暖汽衛生工程）

（石油便宜）（奉大連天）（爐片齊全）

亨利鐵行新京分號 開設廣告

本店大連市北關街九長電話六四九四番
分號奉天千代田通三六長電話四〇三四番
分號新京三笠町四ノ二三長電話二九六二番
主人閻幹亭

新京益發銀行改組聲明

本行經營銀行業務有年茲為應我滿洲國政府實行銀行法欲求業務發達起見增加資本總額國幣壹百萬圓已實收足伍拾萬圓於康德元年七月一日依法改組成立名曰益發銀行股份有限公司並在哈爾濱設立分行天津設立支行業經財政部許可實業部登記仍營一般銀行事業滙兌存放特別克已所有改組前之債權債務一概負責恐未週知特此聲明

新京益發銀行股份有限公司啓

奉天

發行普通出版物者均須呈請許可

警廳佈告商民遵照勿違 並出版法條欵拔萃

瀋陽警察廳查自出版法公佈以來除新聞雜誌內有履行該法辦理外而普通出版物全係隨意發行不遵法令殊屬非是故於二十八日佈告週知重申前令將普通出版物條欵拔萃列出使商民週知如欲呈請發行普通出版物或新聞紙雜誌者均須呈請該廳有不明瞭之處儘可請示倘再故違決行處罰茲將佈告原文錄左

為佈告事案查我國出版法業於大同元年十月十三日以教令第一零三號頒佈在案迄今將及二年除新聞紙雜誌內有履行該法辦理外而普通出版物一項全係隨意發行向不遵從前法辦理實屬有違法令茲將所稱之普通出版物條欵拔萃於後重申佈告凡商民人等欲發行普通出版物者除呈送裝訂本二部來廳外務要按下列各條辦理但欲發行新聞紙或雜誌者亦要呈請許可上記各項如不明瞭時儘可來至本廳特務科請示必為詳細指知嗣後倘再故違決照罰則處罰不貸仰爾商民一體遵知此佈

將出版法條欵拔萃列後

一、第二十二條發行普通出版物者發行人應除到達所需日數外自發行之日起三日以前以裝訂本二部呈送民政部大臣備案其改訂增補時亦同

一、第二十三條普通出版物應於末尾記入發行人著作人及印刷人之住所姓名及發行所印刷所之名稱所在地並發行印刷之年月日

一、第二十四條書信章程營業報告書目錄傳單廣告戲單秩序單各種表格證書證券及照片不適用前二條之規定

一、第二十五條印行有關係政治之傳單或標語者應由發行人連同原稿呈請該管官署准許

一、第三十六條不依照第二十二條規定呈報或虛偽之呈報發行普通出版物者處發行人二百元以下罰金

一、第三十八條違反第二十二條之規定不呈送裝訂本者及以下罰金第二十三條規定者均處發行人一百元以下罰金

一、第四十一條違反第二十五條之規定處發行人一百元以下罰金

康德元年九月 瀋陽警察廳長齊恩銘

宣撫之感想 中谷視學談話

奉天省公署第二次東邊道宣撫工作班出發興京桓仁方面工作二週現已歸奉即將宣撫之感想與意見呈報上峰茲據中谷視學之談話如左

該地為紅軍共匪獨立黨反滿流寇等橫行之地故工作班講演修築道路調查戶口取締民槍實行保甲整備通信機關歸併村落等頗受歡迎人民表示服從之意該地生活困難缺少房屋牛馬被匪蹂躪現在王道國家之德政應當研究救濟之策關於併村一節將零星農家令其歸併於指定地點決定地價發予建築補助費開拓金融辦法並預備來年的春耕殊屬必要事項此係敝人痛感者也云云

接力第一之美專選手

全奉天省第三回田徑賽選手權大會舉行時千六百米接力一項奉天美術專科學校榮獲第一奉天省教育廳對此特獎銀盾一座茲與該校之優勝者四名一併攝照如左自右而左（一）美專校長徐延年（二）學生蘇化民（三）石金英（四）張鴻泉（五）董宗禹

十月中旬即可竣工 修葺山海關與六角堂之工程

山海關與六角堂乃秦始皇時代所建築乃有名之國寶建築物也現在年代荒遠故有破壞之處奉天省公署建設科自七月以來令奉天草場組包修現正進行工事約於十月中旬即可竣工如果完成誠屬燦爛之國光然以使用古代之特種瓦之關係工事難免遲延云

市內敷設水管 於明年夏季工竣即可供水

大奉天都市計劃之附帶事業敷設水道工事前在萬泉河畔進行掘井建築水塔等情已誌前報茲者市內敷設水管工事已自九月中旬最初在商埠地方面着手矣預定於來年夏季工竣即可供水云

閻市長又赴兩學校視察

市長閻傳紱為明瞭各小學校之概況前曾偕員調查數次已誌前報茲復於二十八日午前偕趙文教課長赴第八第十二校繼續視察云

驅除不良份子 警局查戶口 將定期召開秋防之會議

瀋陽縣警務局長劉啓明氏因為目下正在秋禾開割之期而一般之村民不久即將來城售糧境內治安雖甚平穩然仍恐斯時有不良份子勾通匪類攔路行劫及綁搶等事今為預防起見於日昨通令所屬各區警署各長轉訪各該管分所嚴查戶口驅逐不良份子外並定期招開秋防會議以謀治安之鞏固而免屆時村民來城售糧者受有損失云

市署規定施粥期 自十月一日起娘娘廟等三處

奉天市政公署為救濟市內外街衢無歸的多數浮浪者計於康德元年度預算內編入施粥費一萬八千圓專待中央認可以備極寒之日一般浮浪者之食用聞其施粥期日已規定自十月一日開始施粥地點為小南門娘娘廟小東關天齊廟工業區廣場等三個地點每日按照千人份分朝夕二回施粥施至來年三月末日為止關於此項市署昨已通知紅萬字會誠為貧困之一大福音云

各縣水災情形

羅災之人數及被淹地畝

奉天省公署前為救濟各縣水災成立水災賑濟委員會省長為委員長趙廳長為副委員長各縣市長縣市官民代表為委員著手募集資金等情已誌本報茲據最近詳確之調查明瞭各縣被害之情形羅災之人數及被害地畝列左

縣別	羅災人數	被淹地畝數
昌圖	五、一三九人	一六一、六五六畝
康平	無	一一四、七八六
營口	無	一八六、三九〇
彰武	三〇、四四〇人	八九、七〇〇
義縣		一、六二六
興京	九、二四三人	一四四、二〇九
鐵嶺	五、八九八	一六〇、一五二
長白	三、二五八	五六、五六三
安東	二四、六五一	
金川	五二三	二、九二七
海城	三四、七二二	二六四、六[illegible]〇
撫順		一四、一五二
清原	一、五〇〇	二三、五〇四
洮安	一一、三一二	三八四、四九二
洮南	三八、六[illegible]	二八〇、六九〇
盤山	二七、九[illegible]	三六三、一六四
開原	二、〇[illegible]	一二三、〇一七
西安	四、三[illegible]	一六六、七八〇
鳳城	三八、七[illegible]	一[illegible]、二一〇
輯安	六六	四[illegible]、八〇五
開通	一八、九三四	[illegible]一五〇
通遼	八、〇二八	五一〇、〇〇〇
遼源	九、一二五	一六五、九六四
新民	二二、〇八五	五五、四八五
錦縣	一三、七三七	二三一、一八二
通化	一、八七四戶	三一、二六一畝
突泉	三七、七四七	一九四、〇〇〇
雙山	一五、〇〇〇	一一六、〇〇〇
安廣	一五、四一二	一七三、七〇〇
海龍		五、六〇〇
梨樹		七〇〇、〇〇〇
東豐		四〇〇、〇〇〇
瀋陽		五、七〇〇
懷德		三八六、〇〇〇
撫松		禾苗煙苗被害
遼中	一四、五〇〇	八、三〇〇
法庫	五、二九〇	一四三、三五[illegible]
西豐	一、六四五	二六、七[illegible]九
瞻榆	四[illegible]九	五、三一一
鎮東	二一、一四〇	一七、九[illegible]三
安圖		三四〇
台安		七四、三二一
綏中	二四六戶	二、〇四五
寬甸		一八[illegible]、七七五
柳河	二、二二〇	四二、六六二
岫岩		禾苗被害
輝南	五四〇人	七、八一七

第三回全國體育大會

鄭總理大臣躬臨訓詞

返還優勝錦標後即開始競技 八百米及女跳遠均造新記錄

為謀滿洲國青年體育之向上滿洲帝國體育聯盟於此秋高氣爽之際舉辦之第三屆全國體育大會已於九月二十八日開會於新京南嶺新築之綜合大運動場開會之前參加各大都市之代表選手均齊集運動場乃於定刻之九時依式舉行開會式式畢即開始競技茲將其諸般情形誌之於後

大會開會之始即在九時先由大會之總務委員黑田善八氏執滿洲帝國體育聯盟旗幟為先導競技部各部職員即隨其後其次為參加大會之各地選手團依順舉行入場式（以去年優勝者次第）即於軍政部軍樂隊吹奏之下吉林團體居先次奉天黑龍江及關東州等八團體計男女健兒八百餘人依次繞行運動場一週後排列於司令臺前而舉行開會式依軍樂吹奏合唱滿洲帝國國歌而揭揚紅藍白黑滿地黃之國旗即

一、昇國旗（吹奏國歌）

二、會長訓辭

三、體聯代表答辭

四、選手代表宣誓

五、優勝盃盾之返還

六、一同退場

七、開始競技

茲將大會會長鄭國務總理之訓辭大意誌之於次

從來國家之振興在乎人民氣力之雄壯而氣力之强壯又在身體之發育使人人身體之發育合千萬之身體亦皆能發育則氣象勃勃蔚威赫々國家焉有不振興之理哉望諸君勉之得本大會之成績年々進步使我黃種民族光耀於東亞威振於全球則不勝盼望之至

繼由體育聯盟代表吉林事務局理事長張書翰君誦讀祝辭祝辭之大意為

體育要旨則在健全集衆運動提足爭先猶歟大會三屆時逢津濟多士發奮為雄各顯身手禮讓足風合群競進宏我帝京

其次由第二屆大會優勝團體吉林選手代表宣誓次返還第二屆大會之優勝大銀盃銀盾及錦標等於鼓掌聲中而終了入場式即依順序而開始競技矣第一日大會之成績將其決勝者成績記之如下（至於第二日之成績則參照第一面）

△八百米決勝

一、于希渭（新京）成績二分二秒（滿洲國新紀錄）

二、李世明（奉天）

三、黃大善（新京）

四、曹道儉（奉天）

五、劉平佳（黑龍江）

六、李蔚林（吉林）

△二百米決勝

一、王化武（吉林）成績二四秒一

二、也夫利夫（北滿）

三、于耀宗（奉天）

四、高遵義（關東州）

五、任允誥（關東州）

六、曹延爽（北滿）

△女子跳遠決勝

一、任玉華（新京）成績四米二三

二、枝原（吉林）成績三米九九

三、周玉芝 成績三米八七

（以上滿洲國新紀錄）

四、青木（新京）

五、韋樹楷（奉天）

六、宮崑如（北滿）

△撐竿跳

一、拉謝夫（北滿）成績三米三〇

二、任允誥（關東州）

三、鶴珠新（新京）成績三米二〇

四、阿布老莫夫（北滿）成績三米一〇

五、崔玉堂（奉天）成績三米一〇

六、高鴻霱

△五千米決勝

一、唐國士（奉天）成績一六分三五秒三

二、杉本（北滿）

三、劉元傳（黑龍江）

四、蘇良玉（關東州）

五、婁文盛（關東州）

六、王智祥（興安）

△女子二百米決勝

一、王秀珠（北滿）成績三一秒三

二、羅桂蘭（關東州）

三、趙雲分（吉林）

四、金福蘭（奉天）

五、姜溶聽（奉天）

△四百米接力

第一 奉天隊 成績四六秒八

第二 關東州隊

第三 吉林隊

△標槍

一、正巴爾得耳（北滿）成績四十六米十三

二、胡靖（奉天）

三、篠田（新京）成績四四八米六

四、李世明（奉天）

五、馬十力士（北滿）

六、許明津（關東州）

△跳遠決勝

一、臥老西（北滿）成績六米三五

二、羅謝夫（北滿）成績六米二五

三、于清溶（關東州）成績六米一八

四、篠田（新京）

五、蔡實珠（關東州）

六、卜玉禮（奉天）

第一日各團體得分表

團體	徑賽	田賽	女子徑賽	女子田賽	合計
北滿	二〇	二六	六	五	五七
奉天	二三	一二	五	二	四二
關東州	一三	一一、五	五		二九、五
新京	九	一一、五		九	二九、五
吉林	八		四	五	一七
黑龍江省	六				六
興安省	一				一

三日競賽程序 及大會之全體職員

因為參加之團體增加運動人員亦同一增多是以主辦之大滿洲帝國體育聯盟特趕修南嶺大運動場及其他諸般設備對於各部職員亦多聘斯界之權威者是以第一日大會即將得數項新紀錄之良好成績茲將大會之職員及規定三日間之競賽順序均記之於後

△大會職員

顧問 臧式毅、熙洽、丁鑑修、張燕卿、謝介石、張景惠、沈仲麟、馮涵清、榮厚、齊默特色木丕勒、遠藤柳作、金璧東

會長 鄭孝胥

副會長 許汝棻

大會委員長 西山政猪

△大會總務（順序不同）上村哲彌、長野長廣、飯澤重一、友納不二雄、韋煥章、河村泰男、張書翰、神是後、王賓章、姜廣年、申振先、小島一男、墨爾根巴圖魯、小野豊和、梁肅襄、市橋映二、宋子仁、中村鐵一、阮振鐸、奧勝久、木田清、馬顯異、眞田一年、高文換、松岡三雄、原田照三、難波經一、桑原英治、町田義治、谷戶通熙、小島文友、渡邊勇、古海忠之、水源義明、滿江五月、丹野保次、久保田完三、黑田善大、麻生逸、穗阪敏雄、酒井正則、喜多衮藏

△陸上競技

△總務委員長 阮振鐸

△總務委員 谷次亨、外間政恒、美濃部洋次、藤森圓卿

△審判長 奧勝久

△場內司令主任 喜多廣行 久保勝雄

△競技進行係 久保田完三

△決勝審判長主任 桑原英治、土屋英一郎、吉田豊作、崔世鈞、酒井正則、野村禎

△跳躍審判員主任 村上英信、任增田重三、小秋元隆邦、武岡嘉一、村井芳衛

△計時員主任 谷戶通熙、達谷窟信男、黃建勳、講大平、橋本左近、孝

△發令員 奧勝久、柏木實九

△監察員主任 馬顯異、麻生逸、熊內利人、伏野懸城

△記錄員主任 田中正一、上條誠一郎、港滿洲雄、通告員 劉士清

△足球

△總務委員長 古田正武、

△總務委員 美濃部洋次、近藤三雄、金振民

△審判委員長 飯澤重一

△審判委員 王維常、友納不二雄、石瑞陽、薛昌吾

△籃球

△總務委員長 馬顯異

△總務委員 王國琪、隋永棋、關桐瑞、酒井正則、木田清

△審判委員長 宋伯陽、劉藎忱、羅謙潤、逯世昌、淺野良三、千葉中正藤、黑田善八、岡田七義純、辻平八郎、稼阪敏雄佐藤啓

△排球

△總務委員長 橋口勇九郎

△總務委員 直田一年、高文煥

△審判委員長 黑田善八、李香古、李馨吾、沼田弘之、大橋貞夫、濱田時政、齋藤一雄、田中等、宮崎順之

△網球

△總務委員長 王純古

△總務委員 坂田二郎、公門仲、河島常夫、馬驥、商濟剛、南濟光、武藤三郎

△審判委員長 松岡三雄、河島常夫、富副善雄、武智次郎、石橋茂、白雲輝、岡本清、戶田一夫、羅振元、田中、李田、劉、中村岸川

△卓球

△總務委員長 神尾式春、

△總務委員 石垣義雄、渡邊勇、長澤伊勢雄、小島文友、

△審判委員長 小島文友、

△審判委員 今里肇二郎、蓮博如、劉長貴、和田一明、陳和貴、陳秀眞、西澤豐行、三木政朝、

△拉式足球

△經務委員長 難波經一、古海忠之、

△總務委員 中尾喜吉、

△審判委員長 桑原英治、

△審判委員 尹明善、池田和夫、長谷川勇、

△野球

△總務委員長 星野直樹、

△總務委員 萬澤正敏、飯澤重一、大小島文友、古海忠之、朗、

△審判委員長 水原義明、

△審判委員 赤松金吾、赤木格、高橋嘉

三日間競賽順序

△第一日

一、入場式 上午九時南嶺田徑賽場

二、田徑賽 上午九時三十分同右

三、網球（軟式）上午十時三十分滿鐵網球場

△第二日

一、籃球 上午九時南嶺田徑賽場

二、排球 上午九時同左

三、足球 上午九時南嶺足球場

四、網球（硬式）上午九時滿鐵網球場

五、田徑賽 下午一時南嶺田徑賽場

△第三日

一、排球 上午九時南嶺田徑賽場

二、籃球 正午同右

三、足球 上午九時南嶺足球場

四、野球 下午一時南嶺野球場

五、卓球 上午九時室町小學校講堂

六、拉式足球 下午三時南嶺足球場

救災郵鄰委員會 演義務戲募捐

第一日賣票成績良佳 當場捐助者亦極踴躍

奉天南滿站商務會此次為救濟安東水災及大阪風災兩災區之難民計組織救災郵隣委員會由各方有力者援助之下假南市場商埠大舞台由廿七日開演義務戲三天等情已載前報茲誌其義務戲開演當日之會場情況大致如左第一日廿七日午後七時半義務戲於先賣票四千餘張故是萬人空巷上座極多台上所演者為昭君出塞全本連台獻藝者爭顯身手彩聲為之雷動戲演至中段由南滿站李商務會長登台說明此次舉辦義務戲之目的以及安東大阪災情之重務望在座大衆發動善心踴躍輸捐以救無告之災黎李會長說明後滿場觀衆為之色動次又有憲兵隊梅木特務曹長淋漓盡致之演講由楊翻譯官為之通譯全場更受感動如是一呼之下當場捐助者大有人在最後

陳軍等股匪肆虐輝南縣 海龍牛心頂子亦發現合流匪

省當局情報輝南縣東南方有雲中龍保國陳軍等合流匪三百名在大莊川出現擾擾居民擾襲縣城我方軍警已由濛江出動徹底討伐云

又訊二十五日曉海龍縣第三區牛心頂子地方出現天北應天合等合流匪約百名掠奪放火暴虐無忌縣城警察馬隊一個中等及步警一個分隊由中村指導官引率出動討伐云

警官訓練生舉行畢業禮

奉天省警察官訓練所第八期警察官訓練生至本月已至畢業之期茲定於二十九日上午十時在警務廳禮堂舉行畢業典禮現已函請各界參加屆時必有一番盛況云

行搶未遂犯恐難逃法網

奉天南滿站千代田通十八番地金銀細工商都子藩家昨廿七日午後三時半突有手持軍火之怪漢一名闖入脅迫主く員自後門逃出立時密報警察此時匪已食覺惟恐被捕遂一物未得而逃千代田通派出所據報即時轉告本署當出刑事隊出動張以搜查陣正在四方追尋中而在住吉時三番地附近發見匪人遺棄之上衣與手槍目下即以此物為標本大事搜捕中云

搜查股員逮捕舉動不審滿人

瀋陽警察廳搜查股員日前午後四時許在北市場方面密行中突發見二衣冠楚楚舉動不審之滿人當經逮捕加以審訊據其自供姓王名心田年三十一歲原籍河北省清苑縣人現住吉林琿春縣云云惟其懷中持有朝鮮銀行百圓紙幣十七張計千七百圓雖自稱係由賭博而來欲持之歸里云云但該搜查股員終覺大有可疑之點蓋最近三角地帶經日滿軍之大討伐或者此即匪首逃來奉天亦未可知目下交廳審問中云

娛樂場所遊嬉賭局經查獲即究辦

警廳令飭警署厲行調查 事前可電友邦軍憲偕往

瀋陽警察廳長齊恩銘氏鑒於市內商場及工業區北市場等娛樂場所近來竟有外國人在該處設立球場及汽槍場等娛樂事項該種娛樂雖係遊嬉事項其實純係賭博賭財性質若不嚴令取締將來難免無知商民受其損失養成盜源誠與治安有莫大之妨碍故於日昨通令各警署轉飭各警所派員調查嗣後各該管界內無論發現何種遊嬉賭局一概查獲送廳究辦以維治安而免商民受有損失倘因國籍之關係事前可電知友邦軍憲協力前往務期取締淨絕等情各署長奉令刻正通令各分所調查之中云

國務院禁售偽造之憲書 派員詳加調查

滿洲國國務院鑒於民間所用之憲書關乎民生至為重要絕非可任意印刷售賣者去年已會明令取締禁止各商售賣有憲書均由國務院監印發行無如一般奸商惟利是圖有翻印者有改編印造者流傳於民間者仍復不少按該奸商之行為誠屬不法不但有違國令並與國運民風均有莫大之妨碍故於月前又通令各省轉飭各該管縣市等處關於康德二年之憲書一概禁止印刷售賣外並對於本年之憲書須派員赴各書局及印刷社等處詳加調查倘有隱藏是項偽造憲書者一經查出須從重懲辦以儆效尤而重國令等情省署奉令即通令所屬刻正嚴加調查中云

英產業視察團蒞奉期已定 十月十六日

現在滿鮮中之英國產業視察團已預定於十六日來奉當夜臧省長設宴歡迎於十七日赴撫順當夜返奉出席蜂谷總領事之歡迎宴於十八日赴大連十九日再返奉定二十日離奉出發赴北滿視察云

新京

滿洲建築協會開建築展覽

滿洲建築協會擬於九月三十日在關東軍司令部廳舍附近開催建築展覽會並邀請各界參觀會場及關東軍新築司令部各所並利用晚餐會講演近代建築學之進步狀況云

鐵道事務所開旅客事務競技

新京鐵道事務所為便利旅客獎勵鐵路事務員技術起見議定來月十日午前十時三十分招集管內四平街以上之鐵路事務員在四平街樓上開催旅客事務競技大會競技科目為發車票收發包裹二種審查委員長為野村營業長委員為高橋福島小野三營業係員賞與一等至三等云

警察廳取締無証鴉片客 已通令各所

首都警察廳以鴉片零買所自設立以來向為一般成癮者吸食並備有鴉片吸食證有癮者特持證方准各鴉片零賣所吸食現該廳為取締無證吸煙者特通令各鴉片零賣所須注意吸煙者如無吸食證不得售與吸食云

演時事電影

此次友邦日本聯合艦隊入港演習情形及日美在大連舉行之陸上競技大會盛況一般市民多未目睹深以為憾當局已將該事實製成電影特于本月二十七日午後七點時假頭道溝室町小學校院內公開映演露天時事電影以飽一般市民之眼福增其見聞入場亦不收費茲將所映節目錄後一演聯合艦隊入港之情形二演日美在大連舉行陸上競技盛況三演漫畫

市內各警署宿舍不敷用 擬修葺增築

首都警察廳以所屬各警察署之警察宿舍多係沿用舊有均破壞污穢不但於衛生有碍且於觀瞻有差並兼各署人員亦較前增多故又感覺不敷佔用現在聞該廳擬為各警署建築警宿舍或將舊有者加以修葺以補現在之不足而壯觀瞻云

瀋陽有聲電影院

九月三十日至十月四日五天

◁明星公司驚天動地偉大有聲片▷

姊妹花

胡蝶主演

可歌可泣的故事使你掬一把同情的眼淚、惟肖惟妙的表演使你印一個不滅的印像

寧犧牲一百部別的片這片確實不可不看！

注意 脂粉市場 演期

——（又是一部胡蝶主演的偉大聲片）——

聯華影業 漁光曲 公司特製

能在一家戲院連演九十六天者、能否找出第二個片來？巨片之巨片、

勞苦裏的趣味

（黑省一部六甲梁希超）

勞苦的工人們、正在那兒做工、一個終朝閒遊的浪子從他們門前經過、他看見工人們個個人的臉上流着一滴一滴的汗珠、但是仍舊像比春似的工做、他眞是從沒見過這樣幹法的、因此向那些工人問道：「你們爲什麼總要這樣勞苦的工做、你們抱着什麼理想呢？」像我這樣舒服多好」工人答道：「我們所以這樣勞苦的工作、是因爲勞苦裏有趣味啊！我們今天做工、得來的工資、買米來吃、買布來穿、是我們自己血汗所得來的、所以我們一點沒有愧色、我們精神很快樂、那麼愈覺勞苦中有趣味」他經着這翻解釋、似乎是很抱愧的、覺自走了

由這樣看來、我們知道安樂是可恥、勞苦是有價值的、應當拋棄一切懶惰、去享受勞苦裏的幸福和趣味、更要引導目前、作安樂迷夢的人使之清醒、我希望青年們認清目標、大家一同向着這勞苦世界、謀人生的幸福罷！

雜記

（盧家屯高級小學校高二年李景恩）

昨天、九月七日、天朗氣清、金風拂面、晚飯後我和學友駕舟遊於海中、這時夕陽漸漸的落了、天色也漸漸的黃昏了、那蔚藍色的天空襯着這萬道金龍似的紅霞、美麗無比、眞是口筆表示不出來的、那大自然的一切、一切、都寂寞無聲、現出很沈靜的氣象、在這個當兒、只有我和學友、駕着小舟、蕩來、蕩去、聽着海中奇景、只見那海中的一切、都在渺茫中、又聞那海水的聲浪、現出不盡的哀音、不覺得精神歡暢、只覺得滿目淒涼、那觀看時、猛然擡頭一看、那團圓的新月、已竟掛在天心、於是我和學友、駕舟登岸拉着手、同回校舍

吉林瑞昌公司　周經理之令郎

說運動不可過烈

（鞍山城昂堡張中孚年十一）

我對於運動一節、原是於操練身體的、若是有害於身體的呢、一定不可去運動的

大凡運動過於劇烈的、那麼力氣一定疲倦、血脈阻滯、他的害處有什麼可以比得上呢、古語說的好、水滿則傾、物盛當殺、要是明白這個道理、那麼運動過烈的害處一定就可以知道了

秋夜思亡兒

（新京公學校初四級欒福山）

秋天到了、秋風更不客氣的在怒號着了、花草乾枯、葉落紛紛、看了、叫人好不悽慘、尤其是那些漂流異鄉的人們、越發感覺到一種思念故鄉的悲哀、這樣的實情我不知見了有多少、但不過也就是替他們長嘆幾聲、以表同情而已

當昨晚細雨淋漓的時候、我臥在牀上靜聽雨聲、窗上的玻璃被雨點打得不住的作聲、震得我翻來覆去不得入夢、忽然將去年這時的一段事、映上腦海、記得是去年仲秋節的前一天、從早晨大氣就陰沉沉的、我和哥々吃完早飯、一同登上往學校去的途經、一邊走着一邊又聽着哥哥向我問「弟弟仲秋節快到了、眼看着又要天冷了、當這個初秋的時候、你有什麼感想呢？」我順口答道「仲秋節是我最盼望的一個佳節、因爲這天不是很熱鬧嗎？學校還放假、同時父親更爲我們買些月餅、和水菓、比往日多得很、天快冷了、必定下雪、雪積多的時候我們好做雪人、大家在一起又唱又笑、多麼快活呀一犯了一樣的吃和做雪人感想不過是沒有說出口來、不覺的工夫、進了校門、各自分途進教室、時間如電流、五堂的功說已告終、哥哥和往日一樣的來找我、一同回家並且替我拿着書包、因我下堂以後、累作了少時的掃除工作、所以哥哥恐怕累着我徐步走在道上、無論什麼光景都能看得見的、其中最使我注意的、就是車道的中央、有一閙人、正在吵閙着我心想擁進人團裏、看個究竟、遂向哥哥徵求意見但、是哥々現着不快活的樣子阻止我、一面又告訴我說「那一定是發生了交通事故、你看那不是還有載重車和人力車在那裏停着嗎？最好你不要進前」說完、不久的時間又到家了、祖母替我們煮了許多的美味、吃完之後哥々又教我復習和預習各樣的功課、又給我疊了些手工、非常有趣、外面忽然下起雨來了、我們雖然練習完了功課也不能出外遊玩、莫奈何、只得垂頭喪氣的臥在床上、靜聽外面的雨聲、好像小孩子的苦笑、有時也打腳似玩閙得連被都不蓋了……思至此、不覺我的腳又蹬起來了、豈知道這一蹬沒有蹬着哥々的腳、又同樣的落在床上、一會兒把我的回憶驚斷、今晚雖然也是在下着細雨、這床上也仍舊是我在上面睡、但是我的左邊確少了哥哥的被褥、恍然一悟、才記起哥哥今日已經尋到他一生最後的歸宿登天去了、窗外的細雨、漸漸的大起來了、但是我的兩額、好像被雨淋着的山峰、枕頭好似山坡下的一塊石頭、已濕得不能枕了、唉！這樣的滋味、我感覺到比遊子在異鄉之悲哀還要難過呢！

本溪縣橋頭商立小學校　康秀筆繪

龍哥哥還還我（續）

（劉大白）

龍就開始和鷄聯絡了

◇　◇　◇

「鷄弟々
咱們頭上長着同樣的角
咱們拜了把子吧」

◇　◇　◇

這樣的屈尊
居然使雄鷄感動了

◇　◇　◇

龍哥哥
鷄弟弟
把子是拜定了
哥兒倆一遞一聲的叫着
親熱得很呢
雄鷄得着高貴的朋友了
龍龍開始和鷄交涉了

「鷄弟弟
我打算到天上去旅行一次
然而天門堅固得很
非有兩隻角不能衝破
可恨我只有一隻角」

◇　◇　◇

「龍哥哥
咱們哥兒倆要好得很
你的事就是我的事呀
我這同樣的角
暫時借給你一用吧
你同來時還我就得了」

◇　◇　◇

「可感啊
鷄弟弟
你的成全我呀
我於日落後乘着黑衝進
天門去
再於日出前乘着黑回到
地上來
就可奉還你的尊角了」

◇　◇　◇

幸運的龍
頭上戴着雙角
欣々得意的飛騰着上天去了
漫々的長夜垂盡了
然而雄鷄的角
竟久假不歸的一去不返了

◇　◇　◇

一夜兩夜三夜
龍畢竟不會戴着雄鷄的角
同到地上來
於是雄鷄急了
於侵曉時開始叫道
「龍哥々、還々我！
龍哥々我底角還々我」

◇　◇　◇

天上的龍
老不回來
地上的雄鷄
就成了侵曉時叫着索債的
習慣了
「龍哥々、還々我
龍哥々、我的角還々我」

一九二三、四、一七　紹興

（完）

秋日郊遊記

（盧家屯高級二年生　周國鑾）

時當仲秋、天高氣爽、金風微作、紅葉飄飄、誠天然之佳景也、某日邀知友數人、行至余村之近郊、覩此仲秋之佳景、見夫草木枯黃、山川寂寞、野花冉冉、楓葉蕭蕭、又有淙淙之流水、好鳴之小鳥、頗有流連忘返之慨、雖然當此秋光宜人之時、正求學之佳期、吾儕學子、可不努力求學哉

文虎徵答揭曉

（王國漢）

敝人前擬文虎徵答一則、蒙諸君紛紛猜答、使敝人感謝非淺、寫字台上疊集如山、竟達九十六件之多、含糊其辭者、實屬不少、仍有少貼郵票使敝人受罰者、亦有八件蓋因小朋友不加審慎尚可原諒謹將受獎及錄名者列後

受獎者共八名

王漢三　洮南縣三多街門片七號
李墨林　洮南縣同樂街門片十七號
關德全　洮安縣縣公署後胡同
陳蘊山　長春縣公署總務科
喬建章　大連德勝街
王百川　洮安縣車站住
拱星南　北滿特別區一面坡第六小學校
關子祥　瀋陽縣劉張堡小學校

錄名者共十六名

汪達泉　山城鎭　傳恩溥　四平街　吳家駿　海城　金維同　李石棻　李成春　開原　高翔　古大石橋　李東麟　開原　王度　吉林　劉俊舉　奉天　趙善一　奉天　劉鑑　奉天　石鳳鳴　吉林　張德鑫　哈爾濱　李雲漢　洮南　李芳　齊々哈爾

揭曉

金木水火土　此五行　三字經一句
豬　人所飼　三字經句一
曾文正名言類鈔　記善言　三字經句一
禮記　述聖言　三字經句一
學生所習重要科目　國語　左邱明著書名
吾子之子　孫子　百家書一
大囊帶笑　湊美　俗語句一
豬八戒吃豬蹄　自殘骨肉　俗語句一

看報歌

（朱衣點）

看報好、看報好
看得報多、無價寶
願看報、須滿洲
可憐多少、小朋友
無識無知、忙到老
請問看報、好不好
好……好……好

一學期的回顧

（本溪縣橋頭商立小學校張學昌）

光陰過得眞快、不知不覺的、又到了下學期了、我往回一想、在上學期的時候、老師告訴我們許多的話、不是叫我們求學嗎、修品嗎、可是我呢、竟沒有照那樣去做、終日玩忽消耗光陰、功課沒有進步、品行也沒有修好、很是對不起師長的訓誨和父母的金錢、古人說「往者不可諫、來者猶可追」那麼我在這學期、那能不用功求學努力修品呢

兩隻小貓

（王人路著）

廿二、小黃狗追趕苗兒妹

有一天、妙哥兒和媚姐兒在青草地上遊戲、妙哥兒忽然想起前次警察捉賊的玩意兒、因爲白兎子不願意做馬、這個玩意兒也就沒有玩好、現在天氣很冷、正好做這種遊戲、一來可以使身體舒展、二則借運動、可以使身體發熱、抵當寒氣、他們便走回屋裏、拿了一根繩子、想找着白兎子再來玩一回

一連好幾天、都因爲天氣很冷、白兎子躲在洞裏、不願出來、所以他們的警察捉賊的事情、終於玩不成

這天、已是冬盡春柳、天氣慢々的和暖起來、許多的樹木、都已發芽長葉、小蜜蜂因爲花兒開了、都飛出來採蜜、妙哥兒和媚姐兒仍是拿着繩子、在草地上想找白兎子、玩警察捉賊的玩意兒

一會、小黃狗來了、妙哥兒和媚姐兒見了小黃狗忙、躲在板牆後面、因爲他們沒有力量、可以抵敵小黃狗、不得不退避在板牆後面、他們不時從板牆後面伸出頭來窺看、他們看見小黃狗慢慢的走到了板牆下邊妙哥兒說：「阿媚、我們用這繩子套着小黃狗的頸、也是很好玩的事啊！」於是他們便用繩子拃過板牆來向小黃狗頭上套去

這時、小黃狗看見有一隻蜜蜂在頭上飛過、便竄向前去、想咬這蜜蜂、因此恰巧套在繩子圈裏把頭頸鎖住了、妙哥兒和媚姐兒看見、鎖住了小黃狗、心中高興、哈哈大笑、隔着板牆便把繩子拉住、一個在板牆前面拚命往前跑、兩個在板牆後面使勁的向後拉、相持了好一會、中間的板牆一響、便拉倒了、妙哥兒和媚姐兒都隨着板牆、倒了下去跌了一交、手一鬆繩子就跟着小黃狗逃走了

小黃狗、向前跑了幾步、回頭一看、見是苗家兩兄妹、不由得恨從心上起、惡向胆邊生、反轉身來便直追兩隻小貓、兩隻小貓看見小黃狗退來、嚇了一大跳連忙從地上爬了起來、半點不敢停留、即刻反身逃命妙哥兒和媚姐兒、看見前面有一個陰溝洞、連忙把洞蓋揭開、鑽到裏面、仍舊把洞蓋力蓋上、這才不曾被小黃狗傷害

兩隻小貓不敢走到陰溝外面來、因爲他們不知道小黃狗是不是還在外面守着、他們只得從陰溝洞裏爬了回家、你們想陰溝洞裏是多們的污穢齷齪、所以他們到得家裏、已是滿身汚黑、又髒又臭、苗夫人看了眞是又氣又急、便把這件事情、告訴了苗美爺、苗美爺知道了這件事情、便很嚴厲的教訓了兩隻小貓一頓並且寫了一封信、給小黃狗的主人、叫他以後管束小黃狗

（未完）

双美人牌牙粉

世界的品質　近代的香味

強齒長命　保護齒牙

東京・大阪　中山太陽堂本店謹製

自新興醫學之學說

而計畫世界的記錄

徽毒之適症藥

沃素療法之確立

二期三期之重症著手成春

△醫學與時代共進

徽毒之療法於最近二十年間顯有非常之變遷、先有六〇六號之發見世界之治療界愕然一驚、以爲地上一切之徽毒以此均能消殺形影、如此期待莫不皆然、但今即知該注射僅有一時的消滅外部症狀之効果、而世界之大期待頗感失望、其後又有蒼鉛劑及水銀劑之併用注射、因而愁眉稍展最近有「素沃療法」之確然基礎之樹立、誠一大光明之貢獻也

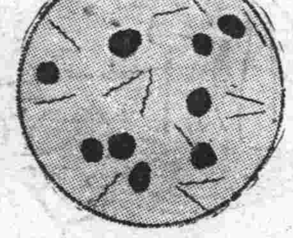

スピロヘーター（徽毒原蟲）

國際的確認沃素療法絕對必要

先年日本第八回醫學大會開催時各國之權威者列席、決定「要徽毒根除沃素療法是不可缺少者」如前所述殺菌與免疫之二作用於全身無限的發揮、皮膚內藏何用待言而即脊髓腦髓之處亦能深入、難攻不落的徽毒原虫可一舉而打倒之、二期三期之重症者可以「沃素療法爲主」以水銀及六〇六號之注射爲從此乃儼然明瞭者也

我國受海之惠、自豐富之海草產出此貴重多量沃素之關係上、即定評優秀卓越之、「重症用毒掃丸」之沃素劑可以廉價求得者不可不謂公共之一大幸福

據學術的究索六〇六號之眞價

以六〇六號注射、徽毒能否根除久爲醫學界之一大問題而三期四期之重症患者之大部分亦常受其療法、當時信以全癒而其後常見再發之實例現已斷定「六〇六號之單獨注射根除不可能」是所共知蓋因梅毒病原蟲與他病菌不同其對於一種之殺菌劑有驟能慣習之特異性質、而欲掃滅全身橫行之病原更需相當之時日且前述之新學說亦所首肯者也

不可不知徽毒之本質

徽毒一症不加思索實非常可怕但一面深加考察敢言無足可怕徽毒是全身病此當首先知曉者、而其病原虫於血液中皮膚中骨髓中均有充滿則徽熱或食慾不振皮膚常出點々瘡癬其原因多由於徽毒原虫、故以姑息之手段只有一時的効果務須避免、總言之對於徽毒及其療法處方之如何以定患者運命之左右也

沃素療法之學理的根據

此療法、所內服之沃素即能迅速吸收血液中、片刻即能分布於全體、而使「病菌不能慣習於是藥」一利用此二美點之療法也

沃素之觸媒作用、能助人體內酸化作用而殺病原體又其一部分入甲狀腺內成一種特殊有機化合體、而分泌於血液內以達徽細部分而有種々之働作沃素如此直接間接殺體內各部之病菌、斷然淩駕他藥以上堪稱理意的驅徽藥也

沃素劑的威力是驅徽的樞機

於科學的論據、實績一躍占據斯界之王座之沃素、乃以貴重之和漢藥所配製基於獨自的製劑法而完成者是「重症用毒掃丸」千古不朽之發見藥爲從來之六〇六號及水銀注射之決定不可有的「殺菌、免疫、、排泄」之大作用能同時的發揮、而沃素的特徵即對二期三期之重症有決大的威力、而對於

又於治療的病菌決不容其慣習本沃素劑較六〇六號及水銀之注射尤稱簡便、無論於宅內或旅行中均得容易內服、且能秘密的治療此「重症用毒掃丸」斷然淩駕從來之藥物以上、又得斯界之成認眞有特長實爲生命的依從來之療法未得根除之人、欲改用療法者先試用最確効而廉價的「重症用毒掃丸」爲最要

強力殺菌　體質變化　病毒排泄

毒掃丸

本劑主治

初期徽毒、慢性徽毒潛伏徽毒、遺傳徽毒徽毒性皮膚病、徽毒性內臟疾患、徽毒性眼病、徽毒性神經痛徽毒性僂麻窒斯、冷梅、胎毒、橫痃、疳瘡惡性面疱

重症用毒掃丸　二円・五円　五円・十円　二十円

普通用毒掃丸　五十錢・一円

發賣元　株式會社　山崎帝國堂　東京市神田區花房町二　振替東京一四六七

代理店　大連市浪速町　奉天市加賀町　日本賣藥會社

萬有錦箋

古代的東西各國婦女爲保持貞操
使用工具名稱與意義

値此歐風東漸、女子講求男女平等、社交公開、隨便戀愛、打倒禮義廉恥、舊禮敎完全破產的今日、我這守舊腦袋的記者、特爲搜索枯腸將古時東西各國婦女、爲保持她自身的貞操、使用幾種工具、特拉雜誌之於左、想亦爲嗜痂之諸讀者所樂聞歟、婦女貞操、是隨同男子佔有欲的需要、而發生的、所以男子對於婦女的佔有慾的程度愈强、婦女的貞操問題在社會上也愈惹得人注意、古時男子以婦女爲個人所有物、婦女們也自以爲在綱常名敎中、保持貞操、是對於男子的一種天經地義的責任、因此無論東西洋的婦女、均想出種種保持貞操的工具、與辦法來、自己强制着自己、這是古時代中外相同的一點、觀此即可知舊時婦女、對於自己的貞操之重視、就如中國舊時所謂

守宮砂 守宮就是壁虎乃蠑螈類動物之一種、製造守宮砂方法、就是將壁虎用硃砂染紅的飯粒拳養着、經過百日、這壁虎就通體鮮紅了、然後把壁虎的尾截斷、便有鮮紅的血滴下來、此血滴在婦女玉腕之上、即和皮膚切合、倘該婦女終身不與男子交合、則其臂上所滴之壁虎血紅點、亦始終不退、若一旦與男子交接、其紅點立退、此即中國從古至今之婦女、作爲强制貞操的一種工具云、

窮袴 窮袴之爲物、乃是婦女深恐被强暴所污、製成這種工具、穿在身上、縱使一旦遇着强暴的男子、也僅好自嘆技窮、所以取其名叫窮袴、製法只將貼身數衣、全數縫結、無可褪解、以上兩種、都是中國的老法兒

貞操帶 貞操帶一物、乃是西洋人所用以保持貞操的工具、本欄前曾一次披露大槪、現時法國農村婦女還有很多應用着、其方法係用一皮帶、將生殖器官的四周緊緊縫着、直至結婚時、方將去縫合、還復原狀、據說這種貞操帶、是在七八世紀所發明、因爲西洋各國在當時的僧侶、權威最大、只要看見無論民家妻女、略有姿色即肆其獸行姦淫、所以彼時的西洋各國婦女、不得不用這樣一種工具、來保護她自身的貞操、與中國婦女所用的窮袴、畧相仿佛、

常陸帶 東鄰日本舊時也有一種保持貞操的工具、叫着常陸帶、又叫着長緣帶是用來使女子畏懼、而不敢和男性接觸的、因爲繫這帶的時光、首先要在神前設誓除丈夫以外、不論甚麼男性都不能將這帶輕於解下、倘使不遵照誓詞、就得受神明嚴厲的處罰、這種帶子、和貞操帶不同的地方、就是常陸帶僅繫在腰間、不像貞操帶將生殖器官相當的封閉、以外借迷信、借誓言、作爲一種保持貞操制裁力的、也還很多很多、不過他沒有一定的工具、所以就不必繼述了

奇僧 一語道破佛儒殊道

徐樅字直夫、少孤貧、甫誦四子書、即無力就傅、因借讀於吳聲菴之上院、僧印源、奇人也、諷經之暇、即趺坐蒲團、聽徐讀書、每至得意處、輙合掌讚歎、命侍者、以茶筍果餌啖之、徐偶一致謝、必肅然起敬曰、君讀書君子、荒菴簡褻、幸勿見罪、後徐補博士弟子員、夜讀如故、而印源閉目垂眉似不甚傾聽、徐或挾卷高吟印源即趨赴禪牀、蒙被偃臥矣、嗣後遇之、亦不接一談戊子歲徐登賢書、詣菴道賀者、履蹟幾滿、而印源落寞如舊、時徐將赴禮闈、努力作揣摩計、宵分苦讀、常至達旦、印源忽厲聲曰、驢鳴犬吠、强聒不休、請避三舍毋溷乃公地也、徐愕然謂印源曰、僕雖不肖、蒙師見擧何後倨前恭若此、印源曰、君初來時、所讀皆古聖昔賢格言明訓、是以不勝欽服、自君作秀才後、所讀皆爛詞腐義、了無意味、而所讀者、今高擬巍科、竟似村歌牧笛、趨愈下、此君自堪入耳、前恭後倨、此師方取、於我何尤、徐曰、師方外人、未解讀書機竅、我輩讀書、驗有成例、童時以四子書五經入手、稍長則讀漢史楚騷韓柳歐蘇諸大家文字習爲舉業、讀成宏、讀隆方讀天崇、讀時人試藝小試得手、取春秋兩闈墨卷、揣摩成熟、然後可拾科第、師何怪而爲此饒舌、印源曰、原來儒家與佛家不同、佛家圖得箇竿頭日進、儒家只是一步低一步法也、徐默然語塞印源俯思良久、忽大笑曰、卿自用卿法、我還讀我書、秀才家自有制度、勿爲出家人所誤可耳、徐唯唯而退

粵建設廳謀發展 各化學工業 積極設立四大工廠
係依照三年施政計劃 (續)

硫酸濃度百份之九十八以上、該廠自開機以來日奇製造、但本省工業落後未能盡量銷售、且因硫酸埕應用硫酸甚少、故該廠出品甚形缺乏、以至間有停止製造、現建設廳已計劃自製硫酸埕、成績甚佳、且硫酸埕硫酸鉀及燐肥廠、亦已籌備就緒、現時所出硫酸、有不敷供給之虞、故第一硫酸廠有增設之必要、第二硫酸廠原料、全用英德及淸遠出產之黃金礦所用燃硫爐及一切機器、大部份由本廠自製、圖則已繪妥

亞摩尼亞廠 亞摩尼亞廠、亦於民二十一年底開始籌辦、迭經與歐美各工程公司接洽、購置機器、計前後交來計畫、及預算書有六處、美國德國兩處、曾派工程師前來協助籌劃、祗因製輕氣用電或用煤問題、價錢交欵條件往返磋商、致稽時日、且該廠規模頗大、自應有詳細之規劃也、查各工程公司計劃中擬算書、以英國化學工程公司、英國淡氣工程公司及英國化學工程公司爲最相宜、即隨訂立合約、限於十八個月之內完成、廠址擇定在西村第一工業區內、現已着手收囘地、預備建築云(完)

韓復渠正整理魯省古蹟
修理長清靈岩寺與曲阜孔顏各廟

濟南訊、山東前爲齊魯大邦、歷史上之古蹟甚多、山水名勝亦聞乎天下、祇以近年地方未靖、軍事倥傯、未遑整理、大好名勝古蹟、每有被無知鄉愚及盜匪破壞情事、省府主席韓復渠近以地方平靖、盜賊不起、擬乘時整理、使中外人士來觀光是邦者、得以留連遊賞徜徉山水、或尋奇探幽、或考尋古蹟不特增壯觀瞻、於地方經濟繁榮、亦有關係、現在如泰山由名勝及由車站至山道路均加修整、曲阜孔顏各廟即加修葺、最近省府會議通過、將孔廟奎文閣改爲博物館陳列孔廟所藏古代車服禮器、即將着手濟南城東龍洞佛峪山勢峭拔奇曲、爲歷門名勝、秋季紅葉滿山、尤稱奇觀近亦加整理、長清縣東南八十里有方山、上有靈岩寺、寺建築不可考、有唐天寶元年碑碣、度其年最晚亦在唐初、寺內有晒經台甘露泉九級浮圖諸勝、淸高宗曾駐蹕於此、中外人士往遊者、推爲天然勝蹟、韓亦擬加以整理、已派民政廳長李樹春、省委張葦村先往察勘、李張奉命後、已定於九月十六日早乘專車前往、至萬德站下車、當晚回濟南設計整理、又韓近通令全省調查寺廟數目、廟田數目、僧道尼數目、以憑統計、而便保護

七曲阜孔氏族人推孔繁澂孔令燦等到濟、除答謝外並對保存古代文獻、有所商洽、據孔族意見、擬建設博物館、以陳列車服禮器等、俾供中外人士遊曲阜者之觀覽、奎文閣圖書館、陳列孔府所藏古籍、書與省府通過議案、頗多吻合、此外並擬整理出版書籍、緣孔府所藏古書、已刻一版印行者、在光緒時印行一次、書版堆置至今數十年未動擬加以重印、多外間所未有、曲譜甚多、桃花扇傳奇著者孔雲亭所著不少、未刻版印行者、擬付剞劂、惟此種工作、用費不貲、在孔族意見、擬請由省府墊借若干元、印書之後售賣、得價償還省府、省立圖書館長王獻唐以此乃關係古籍流傳之竭力幫助、現正在接洽之中、或有實現可能云、又孔氏族譜、年久未修、因友系積多、工作不易、近財政部長孔祥熙倡議復修、孔氏並可捐欵十萬元以助其成、據計算需欵可廿萬、所差無幾、一俟籌備完竣、即行重修云

上海市立動物園 新購巨蟒
身長丈餘全身有花班 暹羅巨象亦運到

滬訊、本埠南市文廟路市立動物園自積極充實內部以來曾於去歲向暹邏訂購巨象一頭、初因價値昂貴、故再稽遲、始終未曾購妥、直至上月間、價格始經談妥、計價洋二千數百元、茲已由美裝運到滬此象身異常麗大、高約六尺、長七尺、鼻長五尺許身圍尺餘、尾短聲大、至馴善、因園地狹小現陳列於動物園西首空地上、另釘一木樁、另以鐵練鎖住、每日觀衆、頗爲擁擠、實爲滬上所罕見茲據記者探悉、該院擬築象棚、現已決定在該園西南隅佔地約七八分、決照民田收買法、業已呈請市府購進、出資約八千元、四面加築鐵欄桿、中設鐵絲網不日即可動工預計三個月內完竣、該園近又向粵東購進巨蟒一隻、又名斑蛇、長約丈餘、周圍及全身均現花斑紋、日需牛肉數斤、業已陳列該園東南角鐵棚內、任人參觀

暨大生駛汽車 肇殺人慘禍
輾斃女同學伍詠梅女士

上海訊、眞茹暨南大學學生藍福明、二十日上午在校外路畔練習駕駛汽車、輾斃女同學伍詠梅、並軋傷歐陽淑及花淑先、勢極沉重、藍已拘入警所候訊

梅蘭芳等 中秋節夜 宴俄大使
爲赴俄先聲

上海訊、史量才杜月笙梅蘭芳、於中秋日晚共同邀請俄大使勃克莫洛夫氏、並邀請馮耿光顧維鈞錢新之陳燕青王曉籟裘汾齡等作陪、宴畢同至大舞台觀劇、此次宴會實爲梅蘭芳赴俄演劇之聲

嘉定發生 最稀奇圖財命案
親舅父剖解方纔產生之外甥
凌遲支解骨骼賣四百元

嘉定訊、嘉定縣公署秘書章兆熙、其夫人於九月九日上午十時許分娩、延請嘉定平民醫院助產士童明亞接生、童女士當偕助手楊素月女士攜帶應用器具前往、至則產婦房中已有一年輕男子在、童楊兩女士皆奇之、詢悉其人姓吳名雷春、本宅

所延之醫生 也其人現爲嘉定戒煙所藥劑師、亦爲章秘書之妻舅、與產婦爲姊弟、其時許縣長夫人亦在房中、縣長夫人與產者姊妹故吳亦爲許縣長之妻舅、童女士等以本人僅爲助產士、吳雷春既爲正式醫生、又屬公務員、更爲產者至親、當然尊視之、未產時、產婦請打催生針、即由吳醫生注射及既產嬰兒、初不啼哭、此在生產中亦屬恒見之事、當楊女士將嬰兒倒提、輕拍其臂、兒已微有聲矣乃吳醫生忽稱如此辦法、嬰兒將不救汝輩速看護產婦以嬰兒交我救治、童楊以爲既屬醫生、其經驗學識、自較本人爲高時產婦亦以弟言、故頗不以楊女士之倒提輕拍爲然于是童即交嬰兒於吳、童楊兩女士均照料產婦、迨事畢、瞥見嬰兒置於旁榻、裹以毛巾、寂無聲息、咸大驚、以詢吳吳爲已打强心針、然無救矣、童楊皆快快、及將去、吳復語童楊、請將嬰兒攜去、童楊不肯、吳曰、我輩業醫生者、當隨時研究、此兒氣閉而死、果爲何來、自當詳細檢驗、請常置貴院、我當即來詳加檢驗、以明原因、此果學醫者當爲之事也、童楊不得已遂

將死嬰帶院 未幾吳踵至院中、坐於會客屋內、索死嬰視察、是日適爲星期日、該院因經費關係、本無常駐醫生、每逢星期日同鄉醫生必有一人輪値、由滬同嘉、在該院施診、以故求診者紛集、各助手亦襄助配藥往來甚忙、而不知其時會客室中死嬰正受(未完)

南京市府 爲保存古蹟計 決闢清涼山
改築爲森林公園 建具藝術性優美住宅

南京通訊、南京市政府、以本京各名勝古蹟、均經分別整理開闢、以供市民遊覽、茲以淸涼山雖地處偏僻、然其風景天然、不特爲名勝之區、且具有歷史之古蹟、惟因年久失修、致市民前往遊憩者、寥若辰星、茲爲適應市民需要及保存古蹟起見、爰特令由工務財政兩局、擬具計劃、將該處力加整理闢作森林公園、培植富有風景性之樹木、幷建築優美住宅俾供遊覽、經該兩局計劃、大致已經就緒、幷派員前往察勘、茲已擬定、特呈市市府咨請內政部公告該處市民以便徵收土地、計土地經測量、計一百九十七畝、俟價格議定即行價收預計本年內可興工開闢云

南京離婚案
上年度的統計

南京通信、南京一年來之離婚案件據調查所得二十二年度(自去年九月起至今年六月底止)向江寧地方法院正式起訴請求離婚者、大都由女方先提出、其原因以遺棄及虐待爲最多、爰將上年度之離婚槪況、分誌如次、

離婚統計 上年度經法院辦理者、計男方提出離婚者十六起、撤消婚約者一起、請求同居者四起、共二十一起、女方提出離婚者二十五起、確認婚約無效或不成立者一起、共二十六起、第三者提出請求和解者一人、總計四十八起

訊判結果 准予離婚者八起、撤銷婚約者一起、不成立者一起、同居者四起、和解者四起、其他二十起、未結婚者十一起

離婚原因 重婚二起、誘姦五起、受對方虐待七起、受親屬虐待二起、遺棄八起惡疾一起、精神病二起、生死不明一起、犯徒刑罪三起共計三十一起

職業年齡 農男二人、工男四人、女一人、商男三人交通運輸男一人、公務員男二人、女一人、失業男三人女一人、無業男十六人、女二十八人、共男卅一人、女卅一人、男女請求離婚者之年齡十六歲至廿歲、男二人女三人、爲原告者男無、女三人、廿一歲至二十五歲、男三人、女二十一人、爲原告者、男二人、女八人、二十六歲至三十歲、男五人、女四人、爲原告者男三人、女一人、卅一歲至卅五歲、男二人、女八人、爲原告者男四人、女一人、卅六歲至四十歲、男五人、女五人、爲原告者男一人、女九人、四十一歲以上男四人、女一人、共計男二十一人、女四十二人

本書每部內附自動共益票奉贈購者諸君利用此票則不費分文可得此書

平大喜、即與衆將同引華陀入帳見關公。時關公本是臂疼、恐慢軍心、無可消遣正與馬良弈棋、聞有醫者至即召入、禮畢、賜坐。茶罷陀請臂視之。公袒下衣袍、伸臂令陀看視。陀曰、「此乃弩箭所傷、其中有烏頭之藥、直透入骨、若不早治、此臂無用矣。」公曰：「用何物治之？」陀曰：「某自有治法。但恐君侯懼耳。」公笑曰：「吾視死如歸、有何懼哉？」陀曰：「當於靜處立一標柱、上釘大環、請君侯將臂穿於環中、以繩繫之然後以被蒙其首。吾用尖刀割開皮肉、直至於骨、刮去骨上箭毒、用藥敷之、以線縫其口、方可無事。但恐君侯懼耳。」公笑曰：「如此容易、何用柱環？」令設酒席相待。公飲數杯酒畢、一面仍與馬良弈棋、伸臂令陀割之。陀取尖刀在手、令一小校、捧一大盆於臂下接血。陀曰：「某便下手、君侯勿驚。」公曰：「任汝醫治。吾豈比世間俗子、懼痛者耶？」陀乃下刀、割開皮肉、直至於骨、骨上已青。陀用刀刮骨、悉々有聲。帳上帳下見者皆掩面失色。公飲酒食肉、談笑弈棋、全無痛苦之色。須臾、血流盈盆。陀刮盡其毒、敷上藥、以線縫之、公大笑而起、謂衆將曰：「此臂伸舒如故、並無痛矣先生眞神醫也！」陀曰：「某爲醫一生、未嘗見此、君侯眞天神也！」後有人詩曰：
治病須分內外科、
世間妙藝苦無多。
神威罕及惟關將、
聖手能醫說華陀。

仿元人繪 三國演義出版

本社特覓善本之三國演義、並請名畫家繪圖、逐圖插入文中、現已印成發行、茲將其特點略述如左

△特點(一)本書圖像悉仿元繪、與近代坊間刻本之繪圖、迥不相同、蓋因日本內閣文庫藏有元刻三國志平話一部(此書今祇二部一部尚在中國)其中所繪圖像、與今日流行之演義刻本、頗多懸殊觀圖中人物服飾器用等等、可見今人歷史上之想像較元代實大有變遷此書既爲稀世珍籍、本報乃特請日本名畫家香月尚先生依原本逐次仿繪、不爽毫厘、可稱藝苑之佳作不第足供考證已也

△特點(二)原書爲一百二十回、本書所繪圖像則達二百七十二圖、每一回目插入二圖或三圖、較今日流行本之圖像大爲增加、足能引起閱者之興味

△特點(三)本書係裝成一單行本較之一部分裝數本不致有殘缺之弊、且亦便於攜帶

△特點(四)本書係用洋裝、書面美觀、關於印刷上、則字跡淸晰、大小適宜、決無傷及目力之虞

定價 滿洲國幣壹元五角 代價先惠郵資不要 倘若掛號外加一角

總發行所 大連市常盤町二十九番地 **滿洲報社出版部** (經理部電話四〇三四番)

學生欄

十八屆華北運動會 各股聯席會議 通過議案多項製標語廿條（續）

二、關於于主席招待全體職員及運動員之時間及地點、如何規定案、決議、由陳喬朱三君負責規定之

三、關於宿舍廁所遷移案、決議、遷移

四、關於洩漏髒水如何規定案、決議、作髒水井、至於髒土拉運、由公安局撥清潔車二三輛拉運之

五、關於宿舍幹事運芬亭、郭實善到場辦公及飯廳幹事出嵩瞻徐民甫到場辦公如何規定案、決議宿舍幹事由九月二十五日起、飯廳幹事由十月一日起並由大會另爲請幫

六、關於各組應進行之事、是否應由各組負責、並召開各組會議案、決議、由各組招集之、並限於下星期三下午二時各組將議案送會場辦公處

大會標語

第十八屆華北運動會標語

一、華北運動大會是華北健兒成績的總檢閱

二、華北運動大會是華北青年團結的總表現

三、健全的精神寓於健全的身體

四、有强健的國民手能造成强健的國家

五、華北運動大會是發揚華北民衆奮鬭精神的

六、華北運動大會要養成服從互助團結的美德

七、把田徑賽成績表現出來把新生活運動帶了回去

八、有了强健的體魄才能負起重大的責任

九、聯絡感情觀摩技術是體育競賽的目的

十、勞動健康是民族復興的基礎

十一、體育要國民化普及化

十二、服從大會紀律與服從大會判裁是每個運動員的義務

十三、要求民族生存先提倡國民體育

十四、轟動中外的華北運動大會就在十月十日開幕了

十五、華北民衆要熱烈參加華北運動大會

十六、華北運動大會是培養華北民衆團結禦侮精神的

十七、從華北運動大會可以看出中華民族的親愛精誠

十八、每個運動員要竭力尊重體育道德

十九、每個運動員要充分發揮合群精神

二十、民衆的正當娛樂到要運動場上尋找（完）

水師營公學堂 秋季運動會 二十八日開催

水師營公學堂、定於月之二十八日金曜日、午前八時半、在該學堂運動場、開第八次秋季運動會、並舉行旅順管內普通學堂選手八百米連絡優勝戰、現該公學堂長中山右三郎氏、函邀各界協同家族光臨盛會、藉資獎勵、想屆期定有一番空前盛況焉

陸上競技會 中高小學校 均定期舉行

旅順中學校同高等公學校、均定期開陸上競技運動會、中學校定於月之二十九日午前八時半、在旅順運動場開第二十二回陸上競技會、高等公學校十月五日開運動會、第一小學校亦定於月之二十

隆化秋丁祀孔 擧行之盛況 教育界講演孔孟之學說

隆化縣於本月五日、經縣長參事官、教育局長、諸公主辦、舉行秋季祭孔典禮、參加者爲各機關、法團男女學生、齊集於第二完全學校院內、特備三牲供物、由縣長率衆人、行隆重古禮、衆學生唱歌和之、祭畢則至街市寬暢地點、由縣長參事官教育局長諸人、次第登台講演聖人一生之著作、乃齊家治國之要素、非其他宗教之可比也、簡而言之、聖道者即我滿洲國之王道也、吾人欲求王道實現、必須尊重孔孟之聖教、方可達到王道樂土之地步、故孔孟之聖教、不但我國崇信、即日本國人、亦非常注重、侃侃言論、不下數千言、頗可啓發人民腦筋、並印就白話傳單、分與衆人、以地與關市、參加聽講者、頗稱擁擠、極盡一時之盛云

日中學校長 滿鮮視察團 一行抵吉林

吉林日本全國各中學校校長等一行一百六十四名、組織之滿鮮教育視察團、專行考查滿鮮各地現在教育之狀況、已於日昨由京抵吉、分別視查後、即於晚間赴實小開懇談會、以資聯歡、以路程早已規定、不便延滯、即日去吉云

江蘇全省童子軍 定期檢閱露營 在蘇松揚徐四地分別舉行 總辦事處已積極開始辦公

鎭江訊、中國童子軍江蘇省理事會、爲謀全省童軍事業平衡發展起見、爰向同省黨部、省政府、於蘇、松、揚、徐、四地、分別舉行各區大檢閱大露營、計第一區定於十月一日至五日舉行、地點在蘇州閶門外、老五團操場、包括吳縣、常熟、崑山武進、無錫、宜興、江陰、靖江、丹陽、金壇、溧陽十二縣、第二區定於十月念六日至念九日舉行、地點在松江大教場、包括松江、上海南匯、奉賢、川沙、青浦、金壇、太倉、嘉定、寶山、崇明、啓東、海門、南通、如皐等十五縣、第三區定於十月十二日、至十五日舉行、地點在揚州便益門外五台山、包括鎭江、揚中、江寗、句容、高淳、溧水、江浦、六合、太興、淮陰淮安、泗陽、漣水、阜寗、鹽城、江都、儀征、東台、興化、泰縣、高郵、寶應等二十二縣、第四區定於十月五日至八日舉行、地點在徐州雲龍山體育場、包括銅山、豐縣、沛縣、蕭縣、碭山、邳縣、宿遷、睢寗、東海、灌雲、沭陽、贛榆等十二縣、每區經費、由省庫撥給各一千元、總事務處設鎭江、主持一切之事務、另於蘇揚松徐四邑設立分委員會、掌理各該區大檢閱大露營之一切事宜、關於各區大檢閱大露營辦法、業經修正公布、總辦事處亦於昨日開始工作、由周紹成擔任正主任、石順淵吳勁眞擔任副主任、陳邦才擔任主任秘書、朱重明、趙啓鯤擔任檢閱組正副組長、陳邦才、蔡飛擔任競賽組正副組長、宋景祁、志堯、但任表演組正副組長、李家駿、劇效會擔任展覽組正副組長、郭季通、杜召棠、擔任總務組正副組長、楊羨青、崔潔民等爲幹事、即日起成立各分區委員會、第一區附設於吳縣縣黨部內、第二區委員會、附設於松江縣黨部內、第三區委員會、附設於江都縣黨部內、第四區委員會、附設於銅山縣黨部內、均由石順淵、吳勁眞、陳邦才三人、擔任各該區委員會常務委員、參加各團以團爲單位、每團至少參加十八人、至多參加五十四人、但蘇松揚徐四地童子軍不在此限、主席團則由江蘇省政府主席、江蘇省黨部特派員、江蘇省教育廳長、蘇省童子軍理事會常務理事、暨各縣大檢閱大露營總辦事處正副主任擔任案

世界名講演家 艾廸博士到平 在協和禮堂講演並接見學生 此係暫遊留二日即擬赴天津（續）

聽完了艾廸博士底這次講演、記者認爲他眞不愧被稱大演說家、因爲無論在姿態上、在音調上、換言之就是在講演底技術上、他的確有獨到的成功、至於他所說的話、雖然上邊記的極簡略、想讀者自有批評、記者在此只好不寫了

艾廸博士、美國人、幼時即疎財仗義、奔走四方、求學識、足跡所到之處、莫不與當地名流學者交遊、服務社會、不尙空談、對國界民族界不分界限、促世界大同之成功、爲力甚巨、其不僅稱演說家、而更爲政治家宗教家、著作甚夥、宗教方面著有「現代的新信仰」「近代名哲的宗教觀」社會方面著有「宗教與社會正義」「蘇俄的眞象」 青年方面著有「爲人類求解放八大偉人」又「性與青年」等書

北平又訊、世界著名講演家艾廸博士本年作第二次環球旅行、本月初由美低滬、後曾往南京南昌等處考察、十四日復由京乘平滬通車動身、於廿日上午十時廿分抵平、屆時到站歡迎者爲燕大校長周詒春、教務長司徒雷登、協和醫學校學生及各界代表等共二百餘人、艾氏下車後、與各歡迎人士一一寒暄畢、即乘汽車赴協和禮堂、稍息後即作公開講演、下午三時再對協和醫校學生講演、五時半假南河沿協和教堂再作公開講演、艾氏在京因講演未畢、預定明日十八日即離平、三二日後再返平、赴各大學公開講演

接見學生 艾氏廿日下午三時在東城煤渣胡同美人胡士宅接見平市大中學各校學生代表、計到燕京大學、匯文中學、育英中學、慕貞女中、貝滿女中、三基初級中學、成達中學、華北學院等各校學生代表約二十餘人、艾氏向各校代表詢問、由各校代表分別答復、青年會學生部幹事李任公在旁任翻譯、艾氏對各學生代表之思想信仰及平日所談書籍、作何遊戲及從事何項之社會活動、一一詢問甚詳、艾氏此次來平及召集各校學生代表談話之目的、即在洞悉學生思想及吾國社會之實況、以作宜講時之參考、並爲研究中國問題實證材料、至四時許散會

對記者談 又記者往訪艾迪博士、博士對記者談、予此次來平非正式來平演講、正式來平演講日期在十月二日至七日、此來係與平市各界領袖先作一度聯絡與友誼上之週旋、並訪晤舊好、留二日即離平、予行期已定於二十八日赴天津演講五日、定二十五日離津赴保定、在保將擱六日、作公開演講、十月二日由保來平舉行公開演講、講畢、即轉赴太原、開封、漢口等地、艾氏末又謂、余此次重履華土、感覺甚爲愉快云云（完）

參加華北運動會 晉球隊均選定 王氏姊妹花牛刀小試 秋風落葉時劉常敗北

太原訊、晉省參加華北球類預選業已開始、十七日在太原中學場上、遴選籃球隊、參加高級者、共三十七人、中級五人、臨場不到者八人、臨場不到者二人、選拔時、由球類組長張武成、領導諸裁判評分、試驗方法先觀察個人基本動作、繼則分組混合表演、下午六時結束、結果高級僅取錄八名、備取二名、中級僅八名、南北隊王官、劉士偉選入、高級、王每夏與師大張連魁、匯文楊恒煥一同練習、得益非淺、實太原中鋒上駟材也、玆將錄取人員列後

男高級籃球隊

前鋒 王敬（山大） 革獻文（平中） 趙德祥（護路）

中鋒 王官（工專） 周紹文（護路）

後衛 王鴻傑（法院） 劉士偉（工專） 王建弼（山大）

備取 安啓麟（國師） 紀茂德（護路）

男中級籃球隊

前鋒 蘇桐鳳（平中） 張宏樹（雲山） 郝仲祥（一師）

中鋒 候立仁（銘賢） 閻兆蘭（平中）

後衛 張靜慧（平中） 劉維健（平中） 徐維翰（成中）

女網球、共十人參加、除王氏姐妹當然當選外、餘作輪流賽、取出劉建星及常士娄二人、四人于十八日晨、在萬國場作表演賽、慕國手英名前往作壁上觀者、人山人海、不下四千人、於張子譏評判下、表演三盤、第一盤王春貴對劉建星、此戰劉努力萬分、間有差强人意之攻擊、王則得心應手、大有所到披靡之勢、結果六比〇、第二盤王春成對常士娄、春威不若乃姊技精、第三局常得機進攻、獲勝、後仍一蹶不振、結果六比一、第三盤姐妹花對劉常之雙打、王氏配搭得宜、劉常合作亦佳、第一局、姐妹先勝、常劉努力不少、拚命應戰、奪回次局、第三局爭衡仍烈、頗分一時期、難分軒輊、移時姐妹花衆歡呼不已、大擧進犯、常劉後力不支、有若秋風落葉、姐妹大勝、結果六比一、綜觀斯戰、實殺雞而用牛刀也、惟劉常努力抵禦、未見弛懈、否則、望風一面而倒之比、精采將因之大減矣

參加華北晉球類選拔、除男子兩組網球外、餘均已產生、足球十八日晨在農專選拔、排球十八日午後在法院選拔、往觀者男女約千人、第二日晨、選委張武成、高錦江、趙鶴年等、在教育廳開會、結果決定足球一隊十五人、排球一隊十二人、足球實力較去歲稍强、排球則不若以前矣、玆將名單錄後

男高足球隊

高登漢（山大） 李天祿 韓學義（山大） 壽廷忠（農專）（進山） 劉止英（并院） 郭衛民 解 （國師） 張伯鵬（山大）（個人） 王貴林（山大） 高代之 劉錦標 （山大） 范浩然（雲山）（法院） （農專） 詹克欽 王璉 （工專）（醫專） 劉士秀（山大）

男高排球隊

第一排 董士偉（平中） 張培壇（國師） 王建邦（國師） 杜麟喜（國師）

第二排 王道武（平中） 范富山（國師） 陳生富（國師） 游春維（國師）

第三排 喬象錡（醫專） 史自修（平中） 劉致（國師） 智澤民（國師）

中園田徑場 即將興建 十月底竣工 籃球房招標

滬訊、中華全國體育協進會、自遷居於中園足球場後、即大興土木、除將四週看台擴大裝置外、其內部設備、亦一力求充實、辦公室內、煥然一新、該會最初計劃、本擬在暑假期內、動工興建籃球房及田徑場各一座、以備應用、後因場地簽訂合同、曾發生時間問題、以致原定計劃、中途擱淺、最近經體協主幹沈嗣良會同西聯足球會當局、與場主作數度談判業已磋商就緒、至租賃年限、因當局尙守秘密、不得而知、惟以記者推測、當至少在一二年後也、現體協方面、以租期既無問題、原定計劃、乃着手進行、務在最近期間全部實現、田徑圖樣已審核完竣、日內即行興工建築、約於十月底落成、籃球房亦不日招標建造、本屆上海籃球會比賽、即在新場舉行云

民衆教育館 體育主任易委

吉林省立民衆教育館、胡天民館長、現以該館體育部主任王子斌業已辭職、但遺席重要、不便稍虛、遂於日昨委任孟獻愧接充、以重體育孟主任當即拜命到館任差云

滬名體育家 赴美國留學 服務十三年 尙虛懷若谷

滬訊、金君兆均、浙之諸暨人、爲前國立南京高師體育科第二期畢業第一名、爲人忠實、不知功利、服務體育界十三年、深受各方稱許、其治學也、每一問題、必窮究其所以然、不肯絲毫含糊苟且、其治事也、勇於負責埋頭苦幹、故每至一地、必有新興事業之建設、予人以深刻之印象、渠任中大體育科講師多年、受其教導者、無不欽敬、同事之間、亦皆融洽而能合作、最近任中央航校體育教官、拓地設場購械佈置、種種計劃尤費苦心、一年以還、成績昭然、但金君尤不自滿、特集資於今日乘格蘭脫總統輪赴美、入埃伊沃哇大學體科深造預定兩年歸國、歸國時並擬取道歐洲參考體育、以資借鏡其虛心求智、韜勵奮發之精神、誠有足多者、金君滬上舊友、昨晚特假南京路麥瑞法國菜社爲之餞別、以奎勸跂云

工大運動會 三十日開催

旅順工科大學、定於月之三十日午前八時、在該學堂運動場開第十八回運動會、想屆期當有一番盛況焉

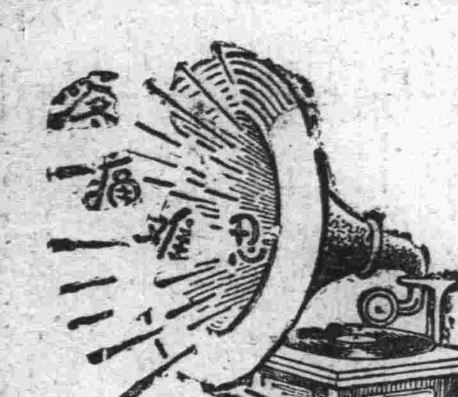

腎病留聲機

某嘗患風濕骨痛、腰痠背痛、手足麻痺、痛楚萬狀逢人便道、人譬之爲腎病留聲機

蓋風濕骨痛之起、直接由於血液不清、間接由於腎臟不强、因腎臟爲澄清血液之所也、欲防風濕先須强腎、欲圖强腎、請服第威德補腎丸

◀各大藥房均有出售▶

第威德補腎丸

胡君家駒稱讚韋廉士醫生家用良藥稗益其屬眷

韋廉士紅色補丸治愈其夫人產後血虧免罹癆瘵

其子女有患腸胃病但服嬰孩自己藥片立即告瘳

選用韋廉士醫生家用良藥而家庭疾病愁雲得以消散健康幸福得以恢復者其數甚多玆又有胡君家駒之眷屬增厠其間可謂盛矣胡君前任安徽蚌埠德和蛋廠工程師現爲漢口盛豐轉運公司會計主任寓武昌大陶家巷八號其來書云

『內子前因產後失調血虧甚劇精神萎頓飲食大減勢將釀成虛勞雖服各種補品未能恢復健康最後試投以韋廉士醫生紅色補丸奏效神奇面色漸佳體力漸益不久即完全告愈矣』

清導丸治愈她之肝火口臭

胡君又云『還有一次她因屢患便秘發生口氣臭穢肝火旺盛各藥失效乃從許象文醫師介紹服用清導丸隨見便利肝平口臭亦愈至於舍下子女全賴嬰孩自已藥片保其健康無論何時他們如有胃腸毛病但服此片莫不迅速告瘳足見此數種韋廉士藥品眞家庭良藥也』

韋廉士醫生紅色補丸爲天下馳名補血健腦聖品清導丸滯潤腸盡美盡善嬰孩自已藥片專治兒科疾病

各藥房皆有出售或向上海江西路四五一號韋廉士醫生藥局購備

韋廉士醫生紅色補丸每瓶一元五角六瓶八元清導丸與嬰孩自已藥片均是每瓶七角六瓶三元五角郵費一例不取

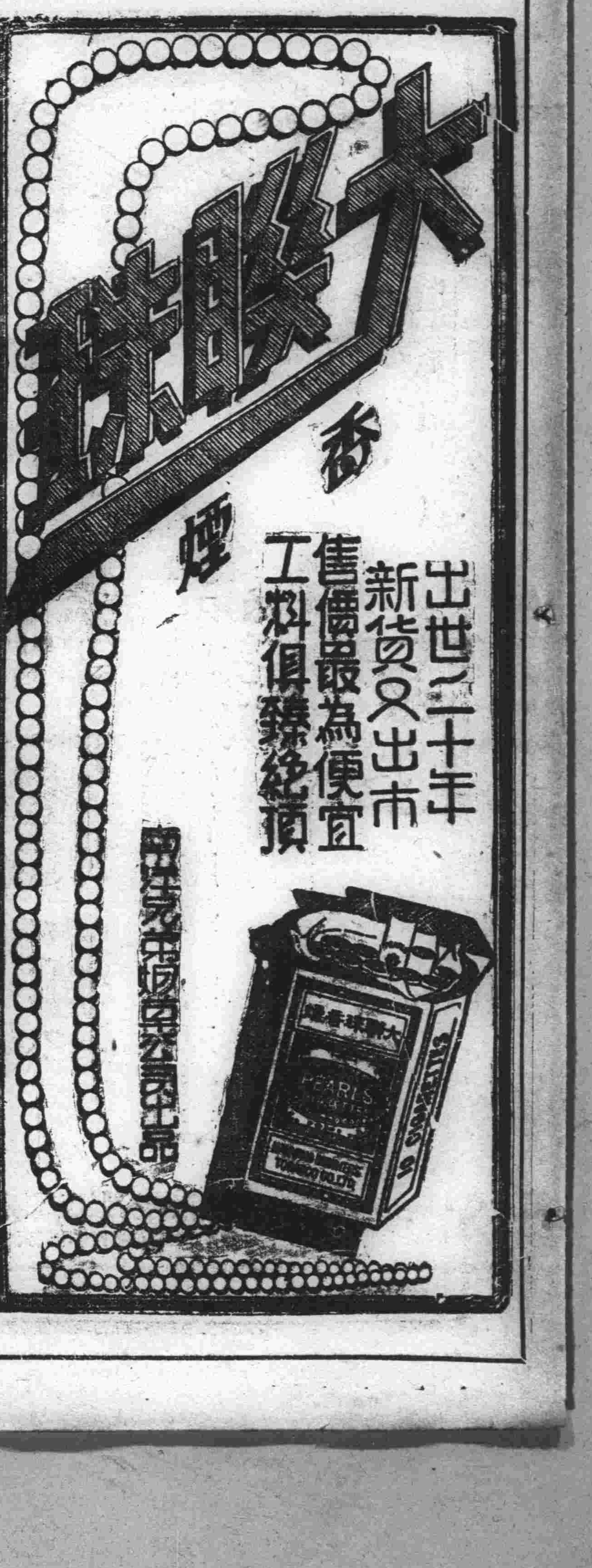

消閒世界

去年今日此門中

（曉光）

絲，陣陣的秋風，將空中的雨天，好似發抖般的左右顫動泣，昨晚未住的雨，還是繼續的下着！

士紅色蒼老的樓房，枯萎將死的幾點冲天楊柳，幾行短矮如籬的楡樹，中間孤立着三顆小松：……一切的，都沐浴在淋漓的秋風裏，秋雨裏，時々的飄々作響！

「一番秋雨一番涼！」我緊抱着新穿上的絨衣，但是還不住的發抖，坐在空洞洞的宿室裏面，直悶得要死，站在半開半掩的門邊，看那風雨所做出的秋色，

凸凹不平古舊破壞的磚階臥在地上，更增加牠的蒼顏搖動在秋風裏的幾顆枯黃的草，漸漸微弱的躺在泥裏了泥濘的路上，夫役偶然經過這裏，却滑得要倒，別人，都沒有出來，大蓋也寂寞的很吧？

「啊！這樣的情景，過去裏，也曾演過這麼一幕吧？……」枯寂的心房，却翻起過去流浪史的一頁！

這是去年今日：

天，哭！地，滑

一切的都染着飄零的秋色外一好友L君，要跑到千里外的異國去求學了！這樣，我們沒有挽留的餘地，然而我充滿了人生別離痛苦的空氣悲劇開始了，地點是在這城的總站候車室裏，人物就是我和L君，我們的別離，是苦痛的，然而沒掉下無意義無價值的淚水，却發出陣陣的苦笑！

「唉！人生如轉蓬」L君正色的說：「去年這個時候，我們還沒有相聚，今年，却相聚而又要別離了！然而明年，還不知道您我漂流到那裏去謀生路呢！」

他說起了我的傷感，人生眞是滑稽呵！要生活，必需努力去求生活之路，不願意的也得這樣，聰明的！究竟誰能解釋這個疑問？

「是的，人生是沒有意味的！」我無力的回答「不過這的算什麼呢！您是乘龍遙遙般的去到異地讀書，我：更沒有什麼，漂流是我的生活事呢！」

我望着天花板，無窮的心事，苦情，陣々的翻動在腦海裏，忍不住了，一顆々明晶的淚，險些兒奪眶而出

「……」

L君望着旁邊的提包不語

「我是朽木不可離了！然而希望您到千里外的異國裏不要像我們相聚一起時的胡鬧了，努力用功，這是我送行的幾句簡單的話，」幾乎迸出我的淚來

「沒有什麼！三年後見我們依舊是現在的我們，那就可以了！」

L君露着滑稽的笑容

「叮令！叮令！……」開車的鈴搖起，L君站起，我握着他的手

「我要走了！」

「我希望您到異裏，要時常的通信，以免双方的寂寞好了，我祝您一路平安」

「好！三年後的今日再見」

「珍重！」

「……」

匆々的光陰，倏忽的過去一年了，回憶去年的別時，啊！秋冬，春夏：…過去了這麼的長日，毫無信息L君忘掉了別離之語嗎？忍心着您的好友寂寞嗎？

L君！您依舊是去年今日的L君嗎？是不是添着飄流異國的風采？……當這涼秋風雨別離紀念日的時節，是不是徘徊斗室，想念您的好友？還是在影院舞場度這寂寞的日子？

「啊！異國漂流的L君！我祝福您！」

天氣異常的涼了，冷氷々的身體，只得回到牀上躺着悶々的出神，淚，已竟滾到我的頰邊！……

依舊下着窗外的雨，秋雨窗下

秋天的夜裏

（鐵鼓）

光陰過得眞快！匆々的把炎暑帶去了，大自然界另呈一番美景，甚麼呢？清爽的秋天——

一天傍晚，血般的太陽，漸漸的沉入地平線去了，無聊的我，悶坐在孤陋的斗室裏不覺欲睡，呀！窗前唧唧的虫聲打破了我的睡魔，悲哀已往的錯事，又氾上胸來，實在是睡不着，所以我披上夾衣，拿了一本小說在燈光下看了一會，來到庭前靠欄杆向外一望，只見那光明的滿月斜掛在天空，朗朗的照耀，連一點雲兒也沒有，虫聲仍是唧唧的叫個不歇，一會的工夫，覺得一陣一陣的涼風撲面刮來，同時院內梧桐樹葉被風吹得飄飄落下，這時天上的浮雲，也一縷一縷的有了，我身體也覺着冷些，秋深了，蔚藍色的天空，佈滿了片々的浮雲，一顆半明半暗而靜悄々的月牙兒，在那裏藏來藏去，好像一個失意的青年，在那裏不住徘徊憂思，籬邊的花木受了昨夜一陣殘酷的秋雨，也都喻々在那裏東歪西倒着，很顯出弱者的表現，他那個殘的葉子被秋掠之後，發出一種蕭瑟的聲音，好像報告我替他來戰勝強暴的秋，可怕的，可怕的！深秋已到啊！秋天！可怕的秋天你怎麼這樣的無情呢？你殘害了多少衆生你引起多少遊子思鄉哩！我不住的向他喻々的質問，但他始終沉默無語，仍舊施他那摧滅的權威，這時更加涼了，我就帶着憤恨回了寢室，定在那夢中來與他交涉

厦門歸粵舟中作疊前韻

（黃偉伯）

厦門一宿又行舟，皎潔銀蟾水上浮，旨酒名茶消永夜，金風玉露報新秋，南瞻粵嶠鄉關近，北睇遼疆道路悠，明日香江逢舊雨，聯吟先向社中謀

七星排上夜望漁舟

七星排上望漁舟，萬點繁星水面浮，此地平分閩粵界，誰從太古畫鴻溝

安抵故里寄懷大連諸友

叨蒙盛餞別遼邦，檢點行裝下海舣，臺島初停窺宙合，厦門纔泊聽㴩瀧，已過七夕雙星會，又見中元百鬼徬，憑藉郵魚通尺素，風恬浪靜抵香江

曇花愛情（六）

（廷琰）

第二天仍然六點起，精神非常恍惚，沒吃朝飯，竟拿了幾本書，往教室裏去了，他把書放在自己的位子上，癡呆呆的坐在那裏對于昨天的事，又開始在追思了：……那女郎決不是學生，定規是變裝的上等野妓，昨天我幸而是在畫的工作，她也能看出我是個學生，只有來打趣我幾句，不然，定規能引她說出些淫詞來，做出些媚態來嘧，當時我怎麼就忘記了盤問，問她，她如果眞是野妓，我定規能問的她張口結舌或至抱頭鼠竄，要按她的說話，學動容貌上說，要眞是野妓未免太可惜：……少年在上課時間內是儘在胡亂想，……好歹挨過幾個鐘頭便急々的跑回自習室，剛要往鋪上去躺，小使送進一封信來，少年趕快把信接過去一看，見信皮寫的是一本市××高中宋志超君展×××大學附中祝緘一幾個非常俊秀的字，唷，是誰？是誰？或許是昨天那個女郎吧他納悶着急々的把信拆開，看信是這樣寫的：

志超君：

昨天我不顧一切的冒然向君談話，君或許疑心我是一個浪漫女子吧，但，我却非浪漫，我誠然是美術嗜好者，因此我便不顧一切的走去鑑賞你的畫，切望君不要見疑，茲特來求於君者就是昨天的那張畫當時雖得稍事鑑賞，但我認爲可愛有趣，特來求君借與以期仔細閱覽，以飽眼福如蒙見允即請寄下，日後定再奉還不悞祝安

祝景漪書

哦！來信的原來是祝景漪，那我昨天見的就是祝景漪（祝景漪）三個字早已久仰了，她是××大學附中的一位高才生，她是×軍長的二姑娘，她是本市多麼有名的人物，長的漂亮，學問好，畫的都好T市的男女學生差不多都能知道這位女士，可惜以前我只聽說沒得見識々々昨天不但見了，並且還和她說話，她還和我稱同志景漪她，眞是……現在我確斷定她是什麼人了，我再不能疑心她是不好的人了，無怪她昨天毫不忌憚的向我說話大概她倚她爸々是軍長，有勢力她以爲決沒有人敢輕視她欺侮她，所以她是這樣隨便，……她隨便和一個不認識的男人說話這完全是她嬌生慣養的一種成性的表現，是無足怪的，我方才認爲她是一個變裝野妓

水滸（一〇一二）

第三十回 張都監血濺鴛鴦樓 武行者夜走蜈蚣嶺

這張團練終是武官出身，雖然酒醉，還有些氣力，見剁翻了兩箇，料道走不迭，便提起一把交椅輪將來，武松早接箇住，就勢只一推，休說張團練酒後，便清醒白醒時，也近不得武松神力，撲地望後便倒了，武松趕入去，一刀，先割下頭來，蔣門神有力，掙得起來，武松左脚早起，翻筋斗踢一脚，按住也割了頭，轉身來，把張都監也割了頭，見桌子上有酒有肉，武松拏起酒鍾子一飲而盡，連喫了三四鍾，便去死屍身上割下一片衣襟來，蘸着血，去白粉牆上，大寫下八字道：「殺人者，打虎武松也！」把桌子上器皿踏匾了，揣幾件在懷裏，卻待下樓，只聽得樓下夫人聲音叫道：「樓上官人們都醉了快著兩箇上去攙扶！」說猶未了，早有兩箇人上樓來，武松卻閃在胡梯邊，看時卻是兩箇自家親隨人，便是前日拏捉武松的，一武松在黑處讓他過去，卻攔住去路，兩箇人進樓中，見三個屍首橫在血泊裏，驚得面面厮覷，做聲不得，正如「分開八片頂陽骨，傾下半桶冰雪水」急待回身，武松隨在背後，手起刀落，早剁翻了一箇，那一箇便跪下討饒，武松道：「卻饒你不得」揪住也是一刀，殺得血濺畫樓，屍橫燈影，武松道：「一不做，二不休！殺了一百箇，也只一死？」提了刀，下樓來，夫人問道：「樓上怎地大驚小怪？」武松搶到房前，夫人見條大漢入來，兀自問道，「是誰？」武松的刀早飛起，劈面門剁著，倒在房前聲喚武松按住，將頭割下時，刀切不入，武松心疑，就月光下看那刀時，已自都砍缺了武松道：「可知割不下頭來」來便抽身去廚房下拏取朴刀，丟了缺刀，翻身再入樓下來，只見燈明下，前番那箇唱曲兒的養娘玉蘭，引著兩箇小的，把燈照見夫人被殺在地下，方纔叫得一聲「苦也！」武松握著朴刀，向玉蘭心窩裏搠來，兩箇小的亦被武松搠死，一朴刀一箇結果了，走出中堂，把閂拴了前門又入來，尋著兩三箇婦女，也都搠死了在地下，武松道：「我方纔心滿意足！走了罷休」撇了刀鞘，提了朴刀，出到角門外，來馬院裏除下纏袋來，把懷裏踏匾的銀酒器，都裝在裏面，拴在腰裏，拽開脚步，倒提了朴刀，走到城邊，尋思道「若等開門，須喫拿了，不如連夜越城走」便從城邊踏上城

人生寶鑑 十二

（張文海伯川輯）

舌柔常在口，齒折只爲剛（老子）

嗜欲深者，天機淺（莊周）

欲速則不達（孔子）

未終卷，誓不讀他書（司馬光）

盛之極乃衰之始（呂東萊）

君子求諸己，小人求諸人（孔子）

不入虎穴，焉得虎子

善言雜俎

（班超）

從前種々，譬如昨日死，以後種々，譬如今日生（袁了凡）

凡說話不中事理，不擔斤兩者，其下必不服（曾文正公）

按將牌譜學塡詞（九）

豈非聖賢所不取耶島有先生日，否々不然，踏青期是三月三日，即上巳日，婦女家居悶極，借踏青爲由，散心情於山野，好樂無荒，不傷風化，周南採苡，鄭風贈芍，貞淫在人不在事，不能因噎廢食人情風俗，聽從民便，聖王所不禁也

娘々廟（四月八）

（北水仙子）世界何廟爲多，除關帝佛祖外，娘々廟棋布星羅，聞北有岳州，廟宇莊嚴會場鬧，滿鐵臨時站，特設爲何，爲的是赴會如期無舛錯，燒香的居然轂擊而肩磨，走乏了男女無分，廟台上小坐，說今番還愿，定得病兒痊

（錦上花）其餘娘々廟，不堪枚擧，大而府州縣，小而鄉閭，燒香的人兒，頭多如鯽紙馬小替身，還愿用的，歹人來逛廟，遊目在婦女，歎世人，迷信未除，將多少汗血金錢，付諸流水，求娘々大顯神通常護庇

（醉蓬萊）至四月八日，娘々廟會，非常熱鬧，寫戲一台價千六百吊，前此兩天，一舞台紮畢，必開演爲要，一演五天，午後午前，點到唱到主催者誰，辦事者誰，收欵者誰，都請到廟，戲價若干有合同可葉，所費不貲，名爲悅神，實從人所好，正三酬神，香供祭品，外加鞭炮娘娘有靈，保佑一方，無旱無澇

亡是公曰，狄仁傑奏焚淫祠，娘娘廟亦應在淫祠之列，既奏焚於唐，何猶蔓延於今耶，烏有先生曰，莫說娘娘廟，即佛祖廟韓昌黎亦曾排斥之，不留餘力，如佛骨表，既奏於朝而原道闢佛諸篇，又流傳於世，無如衰々諸公，迷信特甚，把持而祖護之，無拳無勇之讀書人，有何能爲，不啻蜻蜓之撼石柱那能搖動一絲一毫耶，吾以爲淫祠不必焚，但願民風丕變，婦女不去趕會區々淫祠，無奏焚之必要目笑存之可也

端陽節（五月五日）

（北石榴花）端陽嘉節，蒲劍掛門樓，這俗例，不知伊古是誰留，或曰屈原爲國死，烈性流傳不朽，耿々忠心貫斗牛，流風餘韻足千秋，是怎麼，這樣名人死後，竟惹得，蛟龍水裏來爭鬪，必得絲纏角黍，投祭大江流，或曰，生既爲仇，奸心死也不休，化爲惡蛟龍，永作寃家對頭

浦濱花訊

●桂珍校書色藝雙絕●

桂珍校書，王姓，山東安邱籍，樹幟於小崗子，十六洞大，鷄群鶴立，名噪一時，昨爲武醫士賀匾，宴會中得覩芳容，畧談身世，令人心酸，校書父爲青埠某號經理收入頗豐，七歲時，同其姊弟，遂母到青寄居，家庭生活費，均賴其父所出，曾卒業於青島尙德女子學校，後因家庭多故，於本年五月間同母來連，由萬般無奈，始落溷風塵，非所願也，校書登瀛，年華，綠珠身價，活潑諳諸，談吐生風，工皮簧，擅應酬，席間曾聆漢陽院一曲，字眼純淨，腔調悠然，頓挫緩急，極臻妙境，其嗓音之朗爽，誠玉潤而珠圓，使滿場稱贊，擊掌聲頻震耳

東隣詩人吟稿

自渡橋公園納涼

（寒松 寥 煥章）

溷濁江天一角幽，一灣眉月枕寒流，橋橫空際千帆過，亭隱叢林六月秋，高樹密遮堤畔路，垂楊低舞水邊舟，納涼坐對黃昏後，無數藏鴉出畫樓

辻澤菖水曰，清境寫來，彩華秀麗，畫圖不及

海樓避暑

（震郁 阪上 達）

滄海渺茫無際涯，漁帆點點朵風斜，登樓呼快清風夕，忘却都門似甑家

辻澤菖水曰，以望海換坐甑，其快可想也

山中高臥

溪山幽邃客來稀，嵐翠如流濕葛衣，日暮夢回無箇事，開看遠岫白雲歸

辻澤菖水曰，冷然而喜

新書介紹

▲●諸病急救法●● 大連同壽醫院副院長外科醫長賈雨田博士，近編輯「急救法」一書，業已印就，由大正堂商店發行，該書之內容爲依博士歷年之經驗所編成關於一切病症之治療皆有世人所應知之良法，發行之後必大受歡迎也（洋裝一册定價金八角）

信用最著活人最多

鹿茸活血壯元酒

藥品最良製法最妙

歲寒然後知松柏後之凋，病重方能見鹿茸之神效，本藥酒之所以能名馳遐邇日久愈著者，乃因按太醫秘法珍貴藥品，精益求精而製造，遠非普通凡品所能望其項背故能救活病者歲以萬計，患者未得服此酒，乃大不幸之事，蓋早服一日即少受一日痛苦也凡患腰痛腿痛風寒麻木，久左癱右瘓，半身不遂，久年寒腿等症，及年高長老手足不穩使用，速服此酒無不立奏奇功，捷如桴鼓勿惜區區小費，而遺終身之疴，患病諸君，幸留意焉

（藥價）優等每瓶大洋兩元雙料三元

總經理處奉天中街大德生藥房，裕泰盛絲房，裕泰東絲房，鐘樓南中西大藥房，軍署大街，震泰報館南滿站震町，會發祥絲房北市場資春大藥房電話四四四零號，開原開豐鐵路消費社，總郵寄處，奉天中街裕泰盛，每瓶加費兩角，款到即寄不誤，欲閱詳細仿單，請向該號函索

瀋陽商務印書館發售

預約——幼童文庫 供幼稚生及小學一二年級生應用（全書一百九十三册）

洋裝六開本，用一百三十磅厚報紙，——彩色精印內計四色印四十七册，兩色印四十九册，單色印九十七册，定價大洋卅五元，預約價大洋十四元五角！

在奉取書加由申至奉郵費一元二角由奉轉寄加倍

特價——小學生文庫 供小學三至六年級學生需用（全書四百五十二册）

彩色精印的封面，美麗無比

定價大洋七十元，特價大洋五拾元！

在奉取書加由申至奉郵費四元，由奉轉寄加倍

出書期

預約特價 截止期，本年十月卅一日止

幼童文庫，分四次出齊，第一次十一月十五日，第二次十二月十五日，第三次明年一月底，第四次明年二月底

小學生文庫，本年十一月十五日全部出齊

優待注意 凡合購幼童文庫小學生文庫者照預約特價九折計算

館址瀋陽小北門裡 電話二一五三八

未來休咎事

預載神數書

此書係二千年前之祕本乃蜀漢大神數家諸葛亮所著復經宋朝人預言家邵康節演解吾儕休咎均已預定只要誠求無不應驗書價實售壹圓國幣金鈔票均可郵費加一以郵票代値亦可買（神數書）一册附此（廣告）除免郵費外且贈模範文每一册

好朋友一册小說新刊三册以示優待而資紀念書存無多愛者從速機會錯過後悔莫及早買爲宜！

（通信處）奉天城內，關東印書館收轉

立達氏謹啓

每日午前門診，午後出診

鍼灸專家王鏡湖

精理歧黃大小方脈專鍼男婦老幼一切雜症

奉天大東門裏 志仁堂啓 電話三六六七號

中州飯店開幕廣告

啓者本店乃厚德福之分號樓房寬大雅座清潔設備整齊喜慶宴會隨意便酌烤涮羊肉價格從廉於新歷七月二日正式開業各界惠顧請駕光臨不勝歡迎之至

本店地址奉天鐘樓南總商會對過 電話二九一八番

婦女靈藥

女界福

調經種子 白帶赤帶 胎前產後 子宮諸病 五癆七傷 飲食不進 婦科諸病 莫不神効 各大藥房 皆出售主 治說明書 函索即奉

大連德記全棧大藥房發行

心腹舒快丸

心痛·肚痛·膨悶·脹飽·絕對神効

心痛肚痛 膨悶脹飽 脾胃不清 消化不良 飽膈上酸 膈胃諸病 嘔吐惡心 五積六聚 飲食不進 胃腸諸病 百發百中 藥房皆售 每包三圓 大洋參角

大連德記全棧大藥房發行

補血滋養強壯劑

保利他民

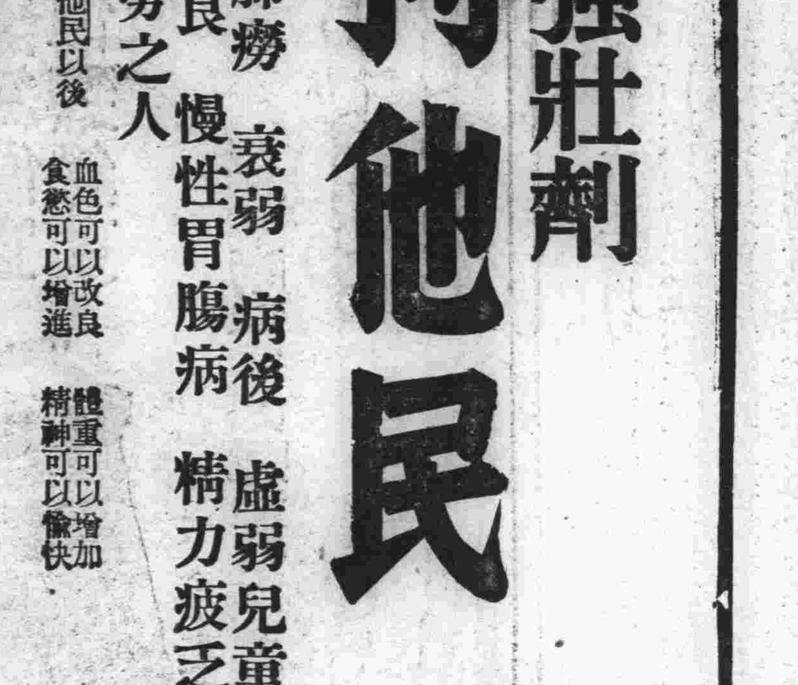

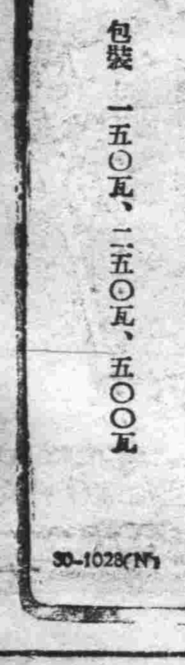

貧血 肺癆 衰弱 病後 虛弱兒童

營養不良 慢性胃腸病 精力疲乏

心身過勞之人

服了保利他民以後 血色可以改良 食慾可以增進 體重可以增加 精神可以愉快

包裝 一五〇瓦、二五〇瓦、五〇〇瓦

武田長兵衛商店股分有限公司

日本大阪市東區道修町

30-1028(N)

哈爾濱

為紀念登極大典 清查市民戶口
組織調查委員會函聘顧問 市署招考調查員發出佈告

特別市公署為紀念登極大典定於十二月一日舉行大哈爾濱市戶口調查一事已見前報近該署對於一切準備正忙於趕辦中現已擬定聘函聘請各機關重要領袖為調查委員會之顧問幹部等職該函不日即將發出而該署並行招考戶口調查員已於廿八日發出佈告茲將其佈告列左

本署現擬招考通曉俄語者十人具有戶口事務之經驗者四十人經試及格後即行錄用其錄用期間計為三個月但成績異優者仍廣續錄用之凡有志投考者希於十月五日以前備具親筆履歷一份送交本署庶務科調查股除考試日期另行通知外特此廣告 哈爾濱特別市公署 康德元年九月二十八日

稅署科長易委 稅員將調動

濱江稅務監督署自新任副署長中澤武夫氏蒞任以來對於署內各務力行整頓為求人適其任起見對於署內人員署有更動該署之監察科長渡部益次氏昇調為總務科長所遺監察科長一席則委河野正明氏接充仄聞對於所轄各稅局之人員亦將行有更動關於此事袁慶濂署長於廿七日午前在署內招開各科科長會議至結局如何尚未發表云

分甲乙兩班 共取十五名 考試司法學員

特區高等法院前代司法學校考試新生計與試者二百餘人該院昨接部令受驗生分甲乙兩班共取十五名計甲班為龔威郭振玉高紀賢段樂天陳九如玄亦高乙班為梁遇春張蔭東何仲春邵學毓王世亨史馬鐘王新民郭維耕王談恕等並定於廿七日口試及檢驗體格云

哈埠瑣聞

△小販聚賭被警抓獲 鮮貨

小販楊生順現住道裡街二號每於深夜輒召聚同業大賭牌九聲達戶外事為太平街派出所劉巡長聞悉遂帶警闖入將賭徒楊生順張永祥王立德王德山等四名並賭資賭具一併帶所轉署訊辦云

道外北市場近有無賴設黑紅寶以騙民財被害者多向當地警所鳴冤該管錢塘街派出所以責任攸關注意搜查乃於日昨抓獲骰子寶數起現行犯曲相臣宋國有呂宗志周進生謝洪昌等八名當往分別質訊均供認設賭不諱遂將一干人犯連同賭具送署訊辦云

△鴉片零賣價格減低

專賣署以現由本署發給各小賣所之鴉片煙土已經減價該所等對外零賣亦自應將價格減低故代為規定自二十七日實行以前剩餘國幣二角五分之小份煙減為國幣二角二分以前剩餘之國幣四角大份煙一律減售國幣三角自茲以後即不再售小份全改為大份售價國幣三角其重量為官秤七分云

瓦房店

建築釀酒之工廠

茲有日人某在公學堂南側起築規模宏大之磚房百間以為將來釀造最精名酒之處所此項工程開至十月底方能完成但屆時如何釀造頗令一般之魁企云

圖書館晒書十天

東區日本圖書館頃為曝晒館內書籍並變更閱覽時間起見特定於十月一日至十日間為曝晒期而自十一日上午十時起至下午四時止任商民隨意閱覽云

野狼何多 母子被咬

近來各地被狼咬傷死亡者屢有所聞茲埠此龍口劉姓婦廿七日携子(五歲)在家左塲園玩耍時又被野狼上前咬倒該婦見事危急即上前救護乃狼棄子奔婦大咬特咬幸此時為家人聞知群往救護始得脫險

金州

滿銀丟失自轉車

滿洲銀行支店於日前將自用之自轉車置於門外不知何時被人盜去比及發覺早已杳如黃鶴急報警署請為搜查云該車之號牌為金字二千三百二十七號

電影場中驚馬 撞傷觀衆多名

二十六日晚間為金州愛國婦人會支部與獎學會假天后宮院內戲樓前空地公演之活動映畫會之日一時老幼男女前往參觀者不下數千餘名不料演至八時許忽然在該院內與電影方裝載器物之張姓馬車(金字二十六號)被一不詳姓名之某姓婦人用電棒照尋失物將車馬嚇驚黑暗中狂逸急奔不止一時場內秩序大亂人聲紛雜相躲避計當場被車撞傷與被人踏踐受有輕重傷者之男女凡有數百餘名幸該時有膽壯力大之青年人數名用電棒將馬晃照逼於一隅始將馬攔住方告無事云

遼陽

廣田署長轉安東

邑三道街鴉片專賣緝私署廣田署長自蒞任以來頗恰輿情對於稽查私土更能不避權貴任勞任怨克謹從公久受上峰嘉許頃奉財政部令調為安東專賣支署課長該氏奉令後安排辦理接交其繼任署長為福富氏現已來遼接事廣田署長定於月內接交清楚即赴安東新任視事云

一署王主任 代理署長認眞

邑警務局城內第一署自許少伯署長去職後即由該署警務主任王翔洲氏代理至今月餘事務井然有序地面安堵如恒對於內外勤務均親自督理不辭勞悴更恰輿情以致邑內商民皆欲其久留為幸云

營口

祝融光顧竹貨舖 損失約萬餘元
殃及比鄰焚房二十餘間 現在調查起火原因之中

市警二分署管界馬市街路南竹貨商公興昌於月之廿七日午後十時二十分發生火警因堆積竹貨以致火勢延及西鄰公盛東東鄰雙合發二家閱共被焚磚房十間板房十間外有貨物損失約在一萬四千餘元當火警消息傳出之後滿方消防溫大隊長及鍾沙二分隊長立駕消防車率隊駛至火場並承日消防隊之協力於十二時二十五分即完全撲滅矣至其起火原因尚在調查中云

水電社擴大宣傳

本埠水道電汽株式會社電氣部因十月一日至五日為電汽週間故本埠電社已預備大宗印刷品傳單於此期間舉行擴大宣傳以期電汽事業之發展云

駐海城砲兵隊 將來營演習 地方事務所籌備招待中

茲聞友邦日本駐防海城之砲兵隊為援例舉行秋季行軍野外演習擬於十月三日由海城出發四日拂曉抵牛莊是日午后三時許來本埠當地一宿倂於埠東牛家屯一帶舉行野外演習五日早由營口發綏大石橋而就廻防之途聞當地事務所接到此次消息後刻已派員招待該隊將校之各項事宜云

近藤主事 率生參加 青訓聯合演習

本月二十七八兩日全滿各地之日本青年訓練所於亂石山附近及鐵嶺近郊一帶聯合舉行秋季野外大演習以鍛鍊學員等之野外宿營工作故本埠青訓所近藤主事偕同田中竹內兩指導員率學生十八名於二十八日午前三時四十五分搭北行車前往參加演習倂聞一行於三十日即可歸來云

防空支部主事 晉京請示機宜

茲聞防空協會營口支部主事久間闊次氏為謀該處事務之發展暨來月上旬舉行防空演習之籌備事項爰於月之二十八日搭車北上晉謁新京防空協會本部面請機宜併途中訪晤大石橋守備隊及奉天與防空有關之各要人研討進行方法以收實效而慰民望云

防空協會支部 設立趣意書

迎合時代潮流奮起之滿洲防空協會營口支部組織成立已逸載本報矣邇來雷厲風行以印刷物宣示設立趣意書布告群衆須認識航空機之性能及空中戰之威脅非向防空的信念上着眼難策人類生存之安全云云末謂尙祈諸賢共同協助等語篇幅甚長議論透闢記者管見所及一市民為自計應速集防空基金預行相當之設備二官家為保護計應令熟練防空動作庶免遇事之荒張三住戶為閃避計應準開掘防空地窖準備臨時之投止總要列憲擬出具體辦法此重大事件百姓始能分擔天下興亡匹夫有責爰敢三致意焉

清原

省電燈廠分廠 刻在修築中

奉天省電燈廠附設清原分廠刻下正在修葺之時約拾冬月即可放光工程極力趕修情因向後天氣漸寒故而進力趕修云云

鳳城

股匪屢擾四八兩區 警團協力剿擊
先後綁去人票四十餘名 烏合之衆不難殲滅

鳳城縣第四區葛藤峪二道嶺兩村久為股匪淵藪近數月仍以該村為根據每每東擾中區北掠八區年來迭與八區為仇自六月以來數擾亂八區治安綁掠肉票三十餘名復歸該處勒抽並送捐村函件無數五八區自衛警當局王渭東趙九峰籌議救濟被綁捐村民並以自衛為見地決計集合五八兩區團員由王練長指揮之下由正副保長趙九峰王世現率丁前往大舉討伐四區匪賊於十三日追至葛藤峪二道嶺間與匪衆二百餘名相遇當即接仗匪勢兇悍岌岌乎被困幸經後隊突擊匪勢不支潰退而逃查此役打落八區人票馬某等四名刻下該警團仍跟踪追擊期徹底討滅云

又訊本縣第八區青河口村報告於本月十一日由四區葛藤峪竄來大股匪趙黑子丁僞司令兩股率部一百三十餘名夜襲青河口村之東虎溝逢戶即掠遇人即綁當經民團出而應戰無如匪衆器精民團多屬鳥槍激戰徹夜幸經該村及鄰村大湯溝黃花甸等村武裝常備保甲聞警馳援天明後始將股匪擊退並救下人票十名被匪綁掠貧民馬萬祥等十餘人刻下警團正在防堵追擊中如何結果容訪再誌云

又據八區青涼山村報告於本月二十日晨四時突由四區沙子崗二道嶺方面竄來股匪七十餘名襲擊青涼山村大閘溝農戶當由民團迎戰詎因民團完全用砂槍抵抗兼衆寡懸殊當將民團擊重傷二人輕傷三名綁掠農民肉票柳洪均等九名迨保甲自衛團應援隊到達現場該匪仍退回四區界面追之不及云

海城

警局長蒞任

海城本縣警務局長滕仲文業經請准長假多日茲聞省方委派張世英為本縣警務局長該君於本月廿八日亦聞首途來海諒明日即可接鈐視事云云

匪擾松樹溝 綁人票八名 警隊追擊中

大隊部轉據第三中隊由析木城電話報告廿八日早五時二縣區松樹溝村發現匪首九龍等十餘名在該村綁去人票王文青王春林王化青王永福高紀明高紀普史中修楊青枝等八名向崗界大桃溝一帶竄去中隊長聞訊後即率隊往剿云

戴縣長封翁 靈柩已蒞海 一般新舊知交 均赴車站迎迓

新民縣長戴蓮溪封翁於本年上季在西安作古於今日靈柩由西安運回海城原籍一般新舊知交均赴站迎迓經班鼓樂由站迎至縣城西關圓角寺暫厝聞仍需擇吉方能安葬一般知者莫不道該翁故後哀榮云

廚夫報告有匪 警隊出發圍剿

據騰鰲堡警署轉據李氏房村報告附村魯溝張振九家廿六日晚十時突來匪衆人戰等十五六名在張家盤踞六七時之久不許出入於今晨天明時其廚役乘抱柴之際即跑至李氏房村報告警署聞報當派警察隊及自衛團前往兜剿諒此小醜不難殲滅矣

齊齊哈爾

警廳奉令施行 秋季大掃除 擬具掃除辦法

齊々哈爾市內警察廳本年關於夏季大掃除及檢查事宜業經該廳會同市政局辦理在案茲查該廳復奉令辦理秋季大掃除並規定由九月一日起至月底止為施行秋季大掃除之時期該廳奉令後除按照夏季掃除辦法略加修正以期施行外復以市內商民人等關於糞穢污水等物之處理仍不澈底此次擬就秋季大掃除之便極力提倡私人厠所及污水井座芥箱等之設備故特擬具掃除辦法十六條現已公佈施行嚴令市內各住戶遵照並施行設備俟屆九月二十八日起再行派員分區檢查發貼清潔證茲並照錄該廳之佈告於左

為佈告事查本年關於夏季大掃除及檢查事宜業由本廳會同市政局辦理在案茲查秋季大掃除奉令規定由九月一日起至月底止現已屆期經本廳按照夏季大掃除辦法略加修正以期施行茲以市內住戶關於糞穢污水等物之處理仍不澈底此次仍就施行大掃除之便極力提倡私人厠所及污水井座芥箱等之設備當經擬具大掃除辦法十六條先行佈告商民人等遵照掃除並施行設備俟屆九月二十八日起再行派員分區檢查發貼清潔證以資督促所有關於秋季衛生傳單及辦法應俟大宗陸續印製再行分發除呈報並函令外合亟抄附辦法及檢查日期佈仰商民人等一體遵照辦理勿違云

四平街

擊斃十五生擒者三 當割首級示衆
大股匪徒從此瓦解 軍警剿匪凱旋九區告太平

據查圖昌界八面城一帶等處向有大幫股匪百餘名騷擾地面被昌界警察隊擊剿狼狽無處所之而竟於廿四日竄入梨樹九區界內猖獗已極當由該村區報急縣當局派遣李大隊長藍中隊長並調本埠道外團總王殿嶺氏合同前往兜剿追至新發堡村西首與匪正面對抗匪勢洶々藍隊長帶隊多門乃入占勝利地又有八面城憲兵隊得息亦急飛來將百餘匪圍々困住警隊大振精神大呼猛進這一場鏖戰只殺得匪人落花流水總然有久練常嚮之悍匪四十餘竟脫陣竄逃餘者純係無知被擄之流徒全形散逃計擊斃匪人十五名活捉三名就地正法誤中人票張實輝之子一名楊姓一名打下人票二十餘名大叫驢二匹馬數十匹得槍彈數未計各自查點本隊並無傷損凱旋歸來團總王殿嶺氏當時割下匪人首級三顆手六隻耳一個小便一個於(廿六日)率隊進街到該團辦事處立將三顆首級飭員懸掛東西南三門示衆而李藍兩隊長亦曾割匪首級數顆回縣城卦竿警衆云云

井峪村王家

闖進五匪徒 旋經軍團擊潰 打下人票槍枝

東南海八區界井峪村住戶王永祥家於二十四日晚十二時突來胡匪五名匪首長江好各持槍械架人票一名在王某家修息多時是時有姚千戶屯保衛團保長林化鳳氏代領團丁二十餘名及八區警察二十名前往剿捕雙方開火當打下人票一名打死匪人一名受傷匪二名收得大槍二枝八音手槍一枝打死王家更夫一名又打死大牛一頭此時天將明亮匪勢不支隨即往東遁去云

鞍山

秋季清潔大檢查

八卦溝警察署奉令秋季清潔檢查對於各街住戶街道巷口設備內外整齊各處均各清潔致于街道兩旁水溝每日另人洒掃汚穢之物倒在塵積箱內以便衛生車拉出而清潔街道是以署長李成璞陽谷指導官署員修麗峰率警士檢查各處該街另有一番清潔云

蘇分所長辭職 李松馨接充

道外一緯路西頭警署分駐所蘇所長福田現因家有急務聞已由縣請准長假雖各方皆申請慰留奈氏辭意已堅未果所遺一缺極關重要即委李松馨接充查李所長業已到差視事云

開魯

忠靈紀念碑 舉行除幕式

開魯縣長姜明遠暨寺田參事官對於地方一切政治進行不遺餘力茲為表彰建國以來各殉職官員之壯志起見於城內東南隅磚塔附近樹立建國忠靈紀念碑一座刻錄關於建國殉職者之芳名以便祭祀而垂永久現已建築完竣通知各機關各法團于九月二十日午前十時舉行除幕式記者亦得以參加茲將當時盛舉情形及除幕式序記錄於左以餉閱者(一)全體入場(二)開式之辭(三)除幕者禮拜指定着席(四)主祭者燒香(五)除幕者燒香(六)主催者燒香(七)遺族燒香(八)各機關代表燒香(九)一般燒香(十)讀祭文(十一)當時戰鬪情況報告(十二)攝影散會是時農工商學並各機關有千五百人之參加並由各機關讀深切悲壯之祭文諒亦可慰泉下之英靈矣

鐵嶺

十月十五日召集全省 稅捐局長會議
稅局奉省稅務監督署令

鐵法稅捐局頃奉奉天稅務監督署令現查時屆新秋正稅務忙碌之時關於秋收之一切事宜亟宜討論以重國課本署擬於十月十五日召開全省稅捐局長會議討論全省稅捐改革問題事項屆期均須出席與會參加討論除分行外合行令仰該局長知照此令云

滿鐵列車改訂 發到之時間 京市間照舊

南滿列車每季以天候關係時加改訂到發時間除新京大連間列車往返時間仍舊外餘皆改訂以利通行所有時間列後

大連方面開行者
第二十六次車上午三時五十四分奉天行
第十八次車四時三十四分大連行
第十六次車六時三十七分大連行
第三四二次輕油車七時四十分由鐵嶺至奉天着
第三三八次車九時三十九分奉天行
第三十四次車十一時四十四分奉天行
第十二次車(鳩號)十二時三十一分三十秒大連行
第三四零次輕油下午二時三十分奉天行
第二十二次車三時三十五分營口行
第二十次車五時四十九分大連行
第二十四次車六時五十九分大連行
第十四次車(急行)九時十三分大連行

新京方面開行者
第十三次車(急行)上午一時十七分新京行
第三三七次輕油車七時零五分由奉天至鐵嶺着
第十七次車八時十五分新京行
第二十五次車九時二十分齊々哈爾行
第十九次車十時二十三分吉林行
第二十一次車下午一時十三分新京行
第三三九次輕油車二時五十分新京行
第十一次車(急行)四時零三分四平街行
第三十三次車五時三十一分新京行
第二十三次車七時五十二分齊々哈爾行
第十五次車十一時零五分新京行

房閥高擡房價 當局宜平抑

自青紗障起四鄉不靖各區村民均遷移城內居住以避匪難因之市內一般有房者皆高擡房價遷來正租賃房屋變動之際各房主仍提高房價當此區村市民等困苦之時當局若不急加平抑則民生更不堪想矣深望負責者出而平抑房價藉免利徒之故意居奇以維民生是幸

鐵嶺縣志 年底出版

鐵嶺縣志自編修後於今春經縣長楊宇齋及各科局長協修編竣交縣校正後認為訂本早已付梓刻正由縣立第一工科積極印刷中定於年底可出版云

四匪越牆而入 財物搶掠一空

本月二十日縣城內太平街住戶張玉柱家於早四時三十分鐘由其東牆跳入匪人四名進屋三人屋外一人計二人持小槍二人持木棒威嚇家人不許聲張及走動匪等即翻箱倒篋強搶畢携物跳牆逃走彼及報告警察而匪已走多時不知去向矣

錦縣

分所長接任視事

錦縣西南天橋廠警察署界內西海口第一分所長職懸多日乃經委任張廣義接充張氏奉委後刻已到差視事矣惟張所長少年英俊久任警界多年精明強幹辦事認眞今任斯職當能發揮素學而造福於海鎮民衆當為之預祝也

局長關心治安 飭屬嚴抓游丐

錦縣警務局胡承祿局長自任職以來力謀警政刷新素政整頓不遺餘力時入秋令正防務綦嚴之期為根本謀地方安謐計特對市內行乞之游丐嚴予取締以免行竊而保公安當令城內警察署轉飭各分所一體抓拿致近日來市內已無游丐之跡耳

撫順

鼓樓停車場 將擬行取消

警務局前於市內重要地點設立馬車洋車駐車場免車夫任意於街市停車有碍交通自於各街市設立後均屬適宜惟中央街(即鼓樓)設立之駐車場適處不宜警務局保安股刻正酌核擬行取消云

防空演習日 一律停止燈火

日站於廿五日曾發散佈通知訂於十月十七八日兩日商正式防空演習大會對於各商號以及住戶均應一概停止燈火並於本日即先行演習曾通告各家於午後六點半鐘一律不准開燈等云

安東

省署令籌設 貧民收容所

省當局以時屆秋令天氣漸寒各縣貧苦窮民衆多如不設法救濟恐不免遭饑寒而死為設法維持計特令縣署積極籌備設立收容所以便開始收容各貧民救濟其生活等因云

運輸會社盜案 眞像已判明

安東日人運輸會社日前二十二日該社丟失款洋一案已誌前報茲經調查該案發生後當報警偵查以其社內職員出海川張兆平劉鳳章等三有嫌疑逮捕到案研訊該三人年均二十左右素好冶遊以致床頭金盡遂合謀於二十一日赴市內新泰號五金行買得鑰匙三件次日二十二日乘監視不備由劉鳳章將金庫啓開窃出國幣一百十元現小洋三百元同時俵分某得分小洋一百十元張兆平分小洋一百七十四元劉鳳章分一百四十元分畢恐發覺乂藏後院沙地內次日工作如恒迨該社會計整理款方知失款是以報警全案由警廳預審後現已轉法院處置訖

安埠運輸株式會社開於二十二日忽丟失現洋四五百元當經報由該管分所偵查結果該號司賬之某甲頗有嫌疑業已帶署訊問中容訪再誌

連日之匪警

安東市內匪警時出警察防不勝防昨二十五日晚十二時二署界于家溝住戶姚貴武李桂廷夥住三間房突去匪二名一光頭身穿灰軍衣一身穿青馬褂帽嚇不准聲揚手中作鎗模樣因大施搜翻閙先搶姚家包金環子一付銀鐲子一付金戒子一個現大洋一元小洋五角搶畢復至李桂廷屋同樣恫嚇搶去金戒指二個包金鐲一付金環子一付小洋六角逃後當報警所追擊中安東縣六區鐵甲房身住戶李元家日昨二十四日忽去匪十餘名正擬搶綁李業家人與之格鬪因將李允之弟李文年十四歲被匪斃當經該事主將匪之大蓋鎗奪獲一支匪遂逃去云

安東二區東安村日前二十四日晚九時許忽去股匪十里使大佑隊天勝隊聯合幫五十餘名至該村村公所住宿過中秋節次晨八時並未搶綁乃向油篦溝遁去云

秋節臨江路匪警

二十三日商民戶屬正閉門娛樂詎市青臨江路住戶李德祥家忽去持棒一名身穿青洋服肆意威嚇率被搶去小洋五元而逃云

克山

友軍主辦 追悼大會 各界均參加 儀式極隆重

克山駐屯友軍主催陣亡赤池岩吉君特假本埠公園作為會場今日(廿二日)下午二點三十分開催滿日各機關各團體及市民自衛團預先齊集現場參加追悼會場之內秩序嚴重掛有輓聯十餘付多花圈數架各機關長官均有極長之祭文挨次宣讀行禮如儀繼由友軍官長發表云本月雄本分隊長率士兵由德都縣押運給養大車旋克行至蕭家屯地方(距法都二十餘里)突遇胡匪三十餘名匪首不詳槍馬甚是完整於午前十時双方接戰匪甚兇猛寡難敵衆友軍當用電話報告克德兩縣當局克山派去馬警十名法都派去自衛團七名及各增援隊均到激戰至午後二點三十分將匪完全擊潰因兵力單薄出張窮追結果斃匪二名獲槍二支陣亡伍長赤池岩吉一名云云

九台

警務局清查戶籍

本縣警務局於月之二十四日派警分組按段清查是以般一素無正業之宵小咸還遁無踪云

錦西

一區警署遷移 警務局內辦公

縣一區警察署原所北街聖水寺院內辦公刻經警務局長及指導官等公議表決將該警署歸劃附屬警務局內仍為獨立辦公該警署王署長乃於月之廿四日實行遷移警務局頗忙一時云

騎步兩隊長對調

縣騎兵中隊長高峻山步二中隊長柳貴兩氏等歷操斯職以來頗矢藎勤可謂為警界中幹將之一也於日前奉指導官命騎步兩隊長互相對調顯表將來成績昭著云

延吉

金司令奉召晉省

本埠警備司令金恩奎氏日前奉到第二軍區司令官吉興上將之電召令其晉省聞此番電召該司令係垂詢延邊之匪況及秋防各問題金氏接電後即於昨晚十一時五十分搭乘吉圖列車北上赴吉去訖矣

瑣聞

△秋分望祭山神

(吉林)省長公署照省長現查本月廿四日為秋分之日循例應即舉行秋分望祭長白山神以示紀念屆時熙格民省長即親率盍城文武各屬官員赴郊西小白山祭奠於上午十時至十二點由省長恭請行禮共祭及均有軍警憲兵嚴加警護藉防意外云

△照像館已開幕

(錦縣)邑市內北街福順增鏡莊執事張恩賢經商多年對商情研究有素近為謀寫眞業發展起見乃於東門外大馬路々東組設一大亞照像館併附木器作業房舍經月餘之修繕現已告竣當於日前開幕云

△秋風連日不息

(錦縣)時當秋中風高物燥近日來秋風怒號塵沙飛揚連日不見一般市民咸於風沙之苦徒喚奈何之雖惡向無策遏止惟近日之氣候尙稱溫暖云

△尋死途中遇救

(大賚)小南門裏住戶姓名未詳十六日因被母責不甘竟念投江以赫家人後被鄰人發覺報知伊家遂急向城南黑魚池處尋找且跑且呼恰其時有本邑警察署衛生隊長孫國安於途中相遇攔阻進詢其泣跑情由後其家人鄰人等均至該隊長始知彼母責打而欲投江尋死後孫隊長勸解始相携歸來

△與叔口角投井

(大賚)小南門管界福興胡同住戶係回民王福以農為業其任年十九歲於日前因叔任間發生口角其任乃忿念輕生投入院之水井內當斯時幸經警署兆局員孟飛在旁經過瞥見遂急報知家人詳即將該子救出不省人事多時始漸甦醒遂急延醫診治或無性命之憂云

△梨園邀來坤伶

(克山)縣南市場永興舞台財主倪俊聲為發達營業歡迎顧客酬報之雅意起見不惜重金煩友由省邀來數名許戲藝員佳坤伶金鐘鳴民唱作均靑衣花旦坤伶靑衣花旦王雲霞名伶小生馬玉亭連日先後登台獻技所演各劇盡美盡善樓池各座人為之滿共有招待不週之勢該園營業大見起色云云

△會長夫人逝世

(克山)縣農會會長趙玉璞君大夫人尙氏近因宿疾發作醫藥罔效竟於二十一日與世長辭定於二十四日開弔本埠各界人士新舊知交者多往哀弔

△嗎啡醫院倒運

(小蒲石河)本鎮有鮮人徐振開設醫院為名專辦嗎啡批發零售於九月二十五日午後五時由鮮岸五由蒲地方來一姓金的鮮人購買嗎啡一角鍼一扎血管當時斃命云

△站長從公認眞

(開原)開豐鐵路公司開原南關車站站長王雅南氏曾畢業於北京國立大學對於鐵路智識深有心得自充任站長以來奮勉異常每日必親往候車室鐵道夫役室等處加意考查注意衛生與公衆之安全辦事之黽勉頗堪嘉許云

哈爾濱分社啓事

啓者茲有周柏岩字松年乃奉天省瀋陽縣人冒充本分社派報員查本分社並無斯人深恐其到處撞騙故特此登報聲明

認明商標以防假冒

前北京內務部立案北京實業部註冊
國民政府全國註册局註册中央衛生試驗所化驗
國民政府實業部註册國民政府內政部立案化驗

上海韓奇逢大醫士黑鷄白鳳丸

黑鷄白鳳丸主治經血不調或前或後行經腹痛發燒心跳心忙白帶過多久不生育子宮寒冷腰腿筋骨疼痛或久患小產腹內有塊病者頭迷四肢無力胸膈膨悶飲食少進夜不安眠多惡夢者行經血色時不正或紫黑成塊及淡紅者氣虛虧血咳嗽痰喘午後發燒者如犯邪病因生氣或房事所傷以致崩漏者凡患經血各症均宜服之也

定價每盒五圓每打五十元 外埠購買直接向各分公司可也

總發行上海英租界芝罘路二三一號韓奇逢藥房有限公司
天津英租界十七號路九十四號韓奇逢藥房有限公司
哈爾濱道外萬國車票院內韓奇逢藥房有限公司
奉天馬路灣大紅樓西頭韓奇逢藥房有限公司
煙臺福昌泰內韓奇逢藥房有限公司
營口永世街西首路南十二號韓奇逢藥房有限公司
安東後聚寶街十八號韓奇逢藥房有限公司
大連西崗平和街四八號韓奇逢藥房有限公司

小說 佳人之奇遇

東海散士傑作　劉孔璋譯　香月尙繪

(洋裝美本布面金字一册二百七十餘頁挿圖七十四)

本書出現！

請快看！

是書爲東海散士之傑作、文字婉麗跌宕、議論正大莊嚴、托言外事、扶摘時病、紀言情之韻事、述世界之興衰、美人名士、賢相良將、搜羅畢集、以言情小說讀之可、以英雄傳記讀之可、以世界政治史讀之亦可、誠爲文苑中不可多得之佳構、凡嗜好讀書之人士、案頭不可不備置一卷也

驚奇駭異之描寫　必使君拍案叫絕

定價

滿洲國幣壹圓
代價先惠
郵費不要
倘若掛號
外加壹角

發售處

大連沙河口大正通　啓明書社(電話九四二七番)
同　西崗子大龍街　啓化書社(電話五〇三一番)
同　西崗子平和街　聚勝堂書局(長電二九三〇三)
同　西崗街　新昌號(電話三八四七番)
同　得勝街　協源茂(電話五七五九番)
同　浪速町　廣合成
同　浪速町　協茂盛(電話四六三二番)
同　東鄉町　中央文具店(電話六五五五)
同　連鎖商店街　右文閣(電話三三一五番)
瓦房店　長發祥書局
[illegible]店　日新書局(電話五五六號)

復縣　河南　天德福書舖
公主嶺　春瑞祥書局
奉天市　鼓樓北　福隆北號(電話三六四〇號)
同　同　同大印書館(電話二七二七號)
同　鼓樓南　章福記書局
同　關東印書館(電話二九四三號)
同　軍署大街　盛泰報館(電話四二一七號)
同　商埠地南市場　文化廣播社(電話四三五四號)
安東　財神廟街　宏文書局
吉林　河南街　裕興書莊(電話七五八號)
同　同　萬順德書莊(電話六六七號)
同　河南街西頭　成文厚書局
新京　大馬路　德和義書局
同　老德和烟(電話三三五一)

同　北門外　同文書局
哈爾濱　道外　極東派報社
同　道外　震東報社
江省泰安鎮南大街　德盛利
延吉　東大街　新文書社(電話十八號)
鐵嶺　西門裏　新華書局
遼陽城內東大街　源興仁(電話二六七號)
同　二道街　襄平書局
營口　永世街　亞洲派報社(電話一三七三號)
貔子窩　西街　仁術堂
城子疃　新市街　永源書局
莊河縣　下街　永源書局(電話九十二號)
(其他各地有名書局及各地滿洲報分社)

總發行所　大連市常盤町二十九番地
滿洲報社出版部

瀋陽中國銀行廣告 (1)

敝行現創辦山東河北（即直隸省）兩省各縣鎭滙欵除有敝行地點外其餘各處或委託商號代理或由各地敝行就近向郵局轉滙均可辦理如承　賜顧請逕向關外各地敝行接洽可也

再關外各地距離敝行較遠之處對於前項滙欵亦可通信委託代辦請向當地滿洲中央銀行或郵局購買滙票（滙票須寫明奉天中國銀行收以免遺失）連同致收欵人原信一併掛號寄下敝行當即代取隨時轉滙并將滙欵收據寄還應收滙水即於滙票內扣倘有手續不明之處如承　函詢自當隨時奉答

一切疼痛　搽此即愈

兜安氏 止痛藥水

人體各部受有疼痛必致全身不寧惟搽此藥痛即消失坐卧皆安此藥專治扭筋燙傷火傷刀傷跌打損傷肌肉僵痛神效無比家庭及運動家均應備之

各藥房有售
上海兜安氏西藥公司

老刀牌纔有這樣好香味
吸老刀牌纔能這樣愉快

老刀牌 香烟

大連

爲出席實業協會總會 組織日本商工視察團

考察日本各大都市商工業狀況 俾貢獻發展滿洲國各地商工業

日滿實業協會總會豫定於十一月中旬、在東京開會、故滿洲國方面欲乘此機會派遣會員並得視察日本之商工業起見、擬組織日本商工視察團、日前曾行計劃現已決定訂於十一月一日、全部會員集合於大連、然後出大連乘航東渡、此次派遣一行視察團於其歸來對於滿洲國商工界之發展上、必有莫大之貢獻是以各方面頗爲期待、聞於該視察團之參加者、計三十餘名其主要之人氏如下大連商會長張本政氏、奉天市商會長方煜恩氏、新京市商會王荊山氏、哈爾濱道外商會副會長李明遠氏、齊々哈爾商會王玉堂氏、吉林商會王樹相氏、大連市商會副會長邵愼亭氏等

設置全滿巡查之 統制委員會

其組織上頗有統系 對於在滿機構問題

對於機構問題爲謀各署巡查委員會之統制與連絡於有組織之運動下、更基於嚴者來全滿巡查大會之決議、設置統制委員會、刻正由大連警察署春川啓司委員長以下常任委員六名、書記二名之手作成規約及組織統系之中、已於二十八日完成、會之名爲關東廳巡查統制委員會其規約計七章十四條、會本部置於大連署內

右會本部除爲廳下各署巡查委員會之統制機關之使命外、並收管由各署之活動狀況、及部外之情報、以之爲基礎而立案、並不絕的發出指令、即對於關東廳及其他上級官廳之連絡亦當其任、會本部對各署巡查委員會之指揮命令沒有絕對服從之鐵則、是以頗爲使人注目者

至於會本部之連絡交涉統系將廳下各署分爲六區、在各區本部各置委員長、其上即爲統制委員會本部、而當與廳內幹部及外部之連絡交涉等要務、其組織頗有統系、其各區如下(括弧內者爲區本部所屬置氏名爲委員長)

△第一區本部(警務局管野正助)本廳警務局△警察官練習所△旅順署△大連署

△第二區本部(普蘭店木下三之助)金州△普蘭店△貔子窩

△第三區本部(大石橋花田萬美)瓦房店△大石橋△鞍山△遼陽△營口

△第四區本部(奉天佐々木庄治郎)蘇家屯△奉天△撫順△本溪湖△鐵嶺△開原

△第五區本部(新京瀨久雄)四平街△公主嶺△范家屯△新京

△第六區本部(安東吉原嘉六)安東△鳳凰城

爲詳察各署意見 八田課長來連

先訪問沙河口署有所懇談

爲機構問題來滿之日本拓務省八田警務課長、在旅順關東廳與大塲警務局長以下關東廳職員、所得現地之意向、更於二十九日上午十時來連先訪問沙河口警察署在署長室與廣石署長以下幹部懇談、並列席於同署自十一時開會之署員大會、聽得署員等獨自之意見、對於要望拓務省奮起的希望、答以返京後、考慮各方面之情勢決爲之善處之等、署員一同對之甚爲感激、及十一時半於同署司法室與廣石署長以下會見、有所懇談、八田課長詳細說明中央之情勢、並希望現地職員一致努力貫徹最初之主張、至正午辭去同署、更到小崗子大連水上及消防各署、互相交換意見

警部補大會

大連各署人位 有一致之商洽

全滿各署警部補級之結束已成、於三十日午前十時在奉

大連各警察署主任 連袂訪問局長

開陳決意並相互交換意見

關東廳內近日來關於機構問題的空氣、自二十七日以來頗形緊張於二十八日上午十時大連署國武警務主任以下各係主任、及檢察局勤務豐藏、岡本兩警部、沙河口署警務主任關警部、小崗子警察署警務主任鹽谷警部補等分乘汽車赴旅順、訪問關東廳、會見大場警務局長等各局課長、並拓務省來旅中之八田、森重兩課長、開陳與前日巡查大會代表相同之決意其後並互相交換意見同日下午歸連更於同日寺田大連警察署長亦訪問關東廳會見大場局長有所懇談而返連

水上警察署 開巡查大會

大連水上警察署於二十八日上午八時在該署講堂開巡查大會由派遣之代表報告於二十七日巡查大會代表謁見關東長官之經過云

諸君欲購買最好呢帽及長絨禮帽請向素負好評之瑞康百貨店 選擇眞不愧盛譽 大連市奥町 電話長六九五六 六四〇八番

田岡淮海氏 開稀齡壽宴

浩然吟社發起 兩國詩人畢集

久任滿鐵囑託、以詩人而兼漢學家之田岡淮海氏、本年已屆七十高齡、各界以氏提倡風雅、力謀同文國家之親善、物望素著、以詩文致賀者甚多、浩然吟社特發起於卅日下午三時、在西園亭舉行祝嘏雅會、嚶鳴詩社同人及有名之士多行參加、爲此老詩人稱觴、屆時決飲豪吟文星畢集、必有一番之盛況也

傅立魚氏 離連回津

前大連青年會長傅立魚氏、來連已近旬日、因身體欠佳、遂於二十九日正午十二時、乘長平丸回津、本埠人士自張本政、邵愼亭會長以次及各界親友、相送者甚多、據傅氏談云 此次爲參加故金子雪齋親生祭典而來、得與各方先友相見、不勝欣喜、惟以身體欠佳旅行中生活改變常軌、故日來輒感不適、又以期間短促、未能一一訪問歡聚、酬酢殊不週到良用歉然、尙希見諒云云 談話甫畢、汽笛一聲、輪船即行開動、送行者群集岸傍與傅氏遙相作別、直至船已遠去不見始散

已決定之 大快車番號

決自十一月一日起實施之新時刻而同時開駛之特別大快車「亞細亞」號及大快車鳩號並其他急行列車之番號已決定之如下

「亞細亞」北行十一、南行十二

「鳩號」北行十三、南行十四

新京行之普通急行 北行十五、南行十六

奉天行之普通急行 北行十七、南行十八

爲募日本風災賑欵 商會開董事會

決本救災恤難之義 發函件向商民勸募

近者日本近畿地方遭受風水之災、傷害之重大、損失之汎廣、實爲空前未有之慘事際此日滿親善之時、處於鄰國之地位、對其遭遇頗表同情、於是大連市商會、乃於午後三時半、假該會之議會室、召開全體董事會、討論募捐事項之結果、決計二十九日函通全體會員、解囊相助、以便共拯災難云、玆將其原函誌之如下

逕啓者、此次東鄰近畿地方一帶、不幸慘遭風水爲災、是較往年關東大震災區域、尤爲廣汎、被害之重、誠乃空前未有之一大悲慘事耳、吾人應具深功之同情、故大連市役所、大連民政署以及各警察署各團體發起倡募義捐、業於各報紙登載廣告、本會援以救災恤難之旨、特於昨日午後三時、召開全體董事會、提倡募捐並決議通函全體會員、一致同情發抒仁念、慨解義囊、源々捐助、以期集腋成裘、共拯災難也、實號慨捐若干、不拘多少、速即送到本會、俾便匯集成數、早解災區、倘如直接送到於市役所者、亦請以電話通知本會爲盼、並頌台祺、募捐期間截至十月底爲止務乞從速量力捐助可也

康德元年九月二十九日 大連市商會啓

招募電話簿廣告

中央電話局伏見台分局、定於十二月中開辦、同時於十一月一日將現在之電話番號簿另加改冊、待至年末方能分配與一般加入者、然番號簿中之廣告、滿日廣告部、目下正在募集之中、而電話簿之廣告、係於現在之番號簿初次經辦者、然而廣告確認爲有極大効果、而加入番號簿之廣告、滿人方面、亦定有相當之多數加入者、希望者至急以四九一一電話、通知滿洲日報社廣告部可也

西崗公學堂 開秋季運動會

大連西崗子公學堂玆者依例舉行第十一次運動會、已定於十月三日(星期三)開會現正籌備一切中、該學堂長村上元吉氏特行函請各機關及日滿紳商屆時前往參觀、其原函如下

拜啓者、丹桂含香、金風滌暑、值此玉輪光滿、銀漢秋高、恭維履祺集吉、潭祉凝祥、爲祝爲頌、敝學堂定於陽曆十月三日、自午前八時半至午後三時在敝學堂運動場舉行第十一回運動大會、屆期務祈撥冗光臨是幸、專此順頌時綏、昭和九年九月二十八日大連西崗子公學堂長村上元吉

關東廳公佈 船舶安全令

關東廳當局對於州內之船舶安全法令、有施行之必要、已定於本年十月一日起、實施關東州船舶安全令、業於二十八日實行公佈、即依關東廳令第三十八號

關東州船舶安全令、由昭和九年十月一日起施行之但關於船舶安全法第二條及同法第二十七條之規定第一項第十一號之規定、至另定之日前不適用同令第一條之規定

關東廳令第三十九條 關東州船舶安全令施行規則如左

關東州船舶安全令施行規則

第一條、關東州船舶安全令所定者之外、依下記之命令

一、船舶安全法施行令(但除第三條之規定)

二、遞信省令船舶安全法施行規則第六十二條及第百十八條除去其但之項內之規定

三、昭和九年遞信省令第五條

四、遞信省令船舶設備規程

五、遞信省令船舶滿載吃水線規程

六、遞信省令船舶區劃規程

七、遞信省令木船構造規程

八、遞信省令船舶機關規程

九、遞信省令危險物船舶運送及貯藏規則(但除第二十條之規定)

十、遞信省令救命艇手適任證書交付規則

十一、遞信省令船用只取締規則

十二、遞信省令船用品檢查試驗規程

十三、遞信省令錨鎖索試驗規程(未完)

對機構問題表明決意 開警部補大會

以期與巡查大會相呼應

在全滿巡查大會開會之次即衝動於中級警察官、因之警部補間亦於玆而起其復活已有之「三節會」或另行組織等以期統制、乃定於二十九日下午一時、於大連警察署開州內警部補大會、對於機構之改革問題、以明其所信念

巡查大會代表已均歸任

至於前二十七日之巡查大會代表八等、於二十八日上午九時乘上午九時出發大快車與愛刈長官同車各返任地又在旅順之八田拓務省警務課長於二十八日下午三時由旅順來連在大連署與署員會見交換意見云

李經芳氏逝世

前清駐英欽差大臣李經芳氏、自入民國以來、即未出山任職、寓連以來、專心靜養、與各方亦多有往來、東亞俱樂部成立、即被聘爲顧問、於公益上頗爲熱心、身體豐腴、素稱康健、近因不適、竟以腦溢血之症、於九月二十八日晨七時在大連市越後町本宅逝世、享壽已達八十、家族亦多在連、關於喪葬之儀、已在籌備一切中

近畿地方義捐金芳名

金拾圓也、大連市溫世珍

日本側合計 金五百貳拾圓也

外國側合計 金六拾五圓也

總計金五百九拾五圓也

星期之足球戰

●香青約戰工華 工華足球隊之約定於三十日即星期日午後五時假錢俱球場比賽

●滿日健育友誼賽 滿日足球隊約健育足球隊於三十日午前九時在錢俱球場作友誼賽

●嶺青初戰一中 嶺青足球隊約安一中足球隊定今日(星期日)午前九時在一中球場作初次友誼賽

齒科 早川醫院 大連市西通三十九番地 電話三九七一一番 金州新市街(分院)

本廠專造旅行皮件各式提鞄白皮衣箱樟箱賬匣並代修繕批發零售價格低廉
永安工廠
西崗街一一六番地 電話長二二〇九九番

新到秋令貨 男女衣料 均行到齊 定價低廉 歡迎比較
推銷伏令貨 一律賤價出售 機會難得 勿交臂失
永裕綢緞百貨店
電話批門發市部 長五五八二 六四九六

大連連鎖街銀座通
北京料理 包辦中西筵席 應時隨意便酌
扶桑仙館謹啓
電話 日人華人二階三階 二二二一一〇 二二二一一一 二二二一〇九 二二二二六四

廣告
本工場專造各種玻璃器具料盃料碟紅大小瓶類坐掛罩燈一概俱全零售批發定期不悞倘蒙惠顧不勝歡迎
地址大連市榮町二番地(即西崗東關街鐵道北)
南滿洲硝子會社 電話五七四〇番

資本金壹千萬圓 帝國海上火災 社長安田善五郎
火險及水險 滿洲總代理店 大連市山縣通二二一
國際運輸 保險部 代表電話三一五一
(如承賜顧請用電話或信片於左近支店或出張所可也)

寫眞銅版與凸版凹版
久保田寫眞製版所
大連市武藏町六六 電話八六六三一番

醫療器械 理化學器械 膠皮製品 玻璃器 度量衡 計量器 醫療磁器 綳帶材料 製作直輸出 輸入商 諸官衙御用
T.M 合資會社 村谷洋行
大連市浪速町一丁目三番地 電話長五六三五番 振替大連三九七〇番

大連西崗
新昌號紬緞百貨店
電話門市批發部 長三四八九 四〇七四番

麗都的國產綢緞 燦爛奪目
新穎的西洋服裝 品質堅牢
應秋運到 定價克己

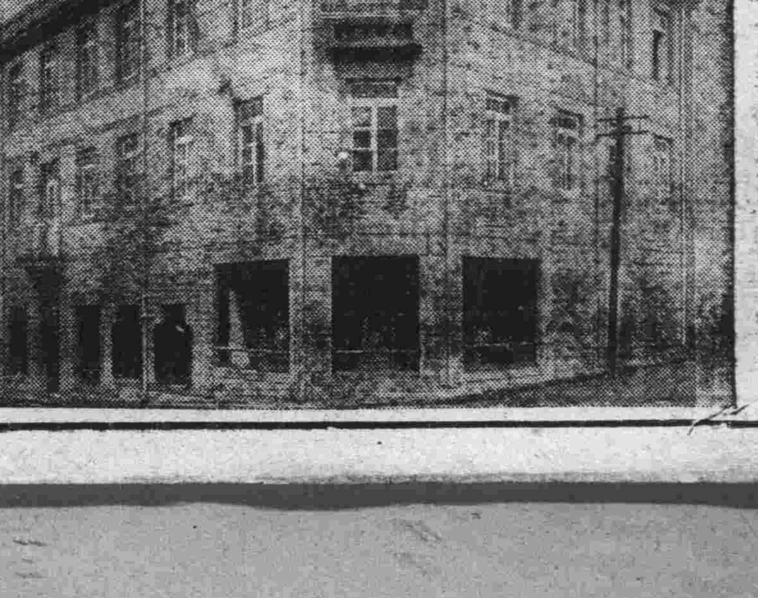

備有中西服裝 備有清爽美景
大連 華春照像館
逐意維新 歡迎來賓
添盖三層樓房清潔寬潤備有洋服戲粧任客採用
大連市平和街六番地 電話八六七二番

大連市西通六十四番地
王仁眼科醫院 電話六七五二號
地址在常盤橋西廣場電車道中間路北便是

營業科目 物品販賣、代辦客事、運輸輪船、造船水火保險及附屬事業
滿洲出張所、地址 營口、安東縣、奉天、新京、哈爾濱、
採辦貨物 滿洲特產物、煤炭、撫順其他煤製品、鐵道用品、機械、揮發油麻袋、其他麻製品、五金、麵粉木材、建築材料、綢緞布疋、洋灰肥田粉、其他化學肥料、小野田龍牌安紙類、洋火、膠皮原料、鑛石類、硫安業藥品、醫藥品染料、酒精其他日東紅茶、伯喇西爾珈琲、海產物罐頭、其他食品
大連市山縣通八十二番地 三井物產株式會社大連支店 電話代表一〇七一番

大連永和利海味乾菜賤賣啓事
逕啓者敝號創立十有餘載特派專員親赴中外出產名區採辦海陸物產食料品類現已到齊極爲完備爲酬官商各界向來惠顧之雅意零賣批發定價格外從廉恐未週知特此聲明
大連市浪速町四番地 永和利海味店啓 電話七九六六

入院隨意
春華醫院
內科 小兒科 花柳科
院長東京醫學士 徐榮
大連市西崗東關街電車站旁 電話七五七二一番

經濟

特產豆落粮强餅油平
鈔票市情轉趨落
大條倫敦紐約孟買均仍齊昇騰
滙兌日美暴跌中美漲標金反提

大條 據本報廿九日專電、海外市情、倫敦大條現市期市全昇漲、現市爲廿二辨士十六分七、期市爲廿二辨士十六分九、紐約孟買亦均昇騰、紐約長六仙爲五十仙整、孟買長七分爲六十一盧比八分五

滙兌 海外滙兌情況、中美英美漲、日美暴跌、中美提十四仙、爲三十六弗七十仙、英美漲四分三、爲四弗九十七仙二分一、日美跌落三十三仙、爲廿九弗廿八仙、日英中英美英均沉靜、中英爲一先令六辨士七整、日英爲一先令二辨士十六分三、美英爲四弗九十六仙二分一、英法滙兌爲七四法郎九〇云

標金 上海廿九日電訊、中國政府、因海外銀價續漲不已、今對美國提出抗議、略謂美國今後、若仍然陸續收買時、則中國政府、即行放棄銀本位云云、現在華商方面、對於外匯空貨不少、英匯約百五十萬鎊、美匯約百萬、空戶急出訂空、一方面標金疲勢過猛之反動、金價扶搖直上、昂昂可觀、日美匯兌暴跌、時價合二九一〇東匯朝東較他匯兌賣付獨多、嗣後實傳大連銀價電落、匯情隨之傾軼

錢鈔 大連錢鈔市場、廿九日前場開行後、鈔票市情、較昨晚市收盤、市價返疲、查現市爲百廿七圓九角五、大價至百廿八圓五角、妥成三百六十萬圓、小價至一百廿六圓一角五、還期爲百廿七圓八角、大價至百廿八圓二角、小價至百廿六圓五角五、妥成千二百四十五萬圓、爲近日稀有之大妥付、再查金票兌小洋一〇八〇五、鈔票兌小洋一三七二〇、大洋兌鈔票九六四五云

又錢鈔市場後場開盤後、鈔票市情、以標金之返提、與國民政府向美提出抗議美通貨政策之影響、則鈔票行情因乃隨之轉趨低落、查現市開盤近期爲一百廿六圓六角五分、大價降至一百廿七圓二角、計妥一一百八十萬圓、跌落、前塲益爲較遠期爲一百廿六圓六角、大價降至一百廿七圓二角五分妥四百卅五萬圓、再查金票兌小洋爲一〇八〇〇、鈔票兌小洋一三七〇五、大洋兌鈔票爲九六六〇

特產 大連特產市場、廿九日開盤後、豆市於歐洲帮呆滯之情形下、於極度的買氣不佳之閑散中、雖有日商作買、然而終未能將市情提入佳境、故豆價仍行續落、現市竟跌近至五分、而高粮市情、因有北滿帮進買、與銀價呈以軟勢之觀望中、反行呈以强調、豆餅以油坊帮不肯作買、及豆價之續落、乃呈以穩平之狀態、油亦穩平、總觀全塲各品均極閑散、查大豆現貨、三井妥廿五車、三菱妥廿五車、豐年十車、油坊九十車云

美國通貨政策
國府絕反對
發出通牒嚴重抗議
使美政府速爲反省

華盛頓廿九日電訊、國民政府對美國政府自實施銀歸國有以來、深爲惱及白銀大量之輸出、特向美國務省、發出通牒、嚴重抗議、於廿八日已到達美國務省矣、哈爾長官關於國民政府之通牒內容一切避言明、然不外對美政府最近之通貨政策、强硬反對、倘今後仍於中國積買白銀時、則國民政府、將於不得已時、亦行採擇以金本位制等之强調的反對、求美國政府之反省、但若容許以若何之條件時、即國民政府對美之出賣白銀、亦當無何等之異議等語而已、像料該通牒之內容、必爲一相當重大的事體無異、哈爾長官亦即於廿八日言明將該通牒、移管財務省、待於來週在白宮由大總統哈爾長官、及毛根廷財務長官等、交議對策云

阪神間大風爲害
棉花價將昂騰
於滿洲棉花以甚大衝動
協會力圖保持棉價均衡

因受未曾有之風雨大災害、大阪之棉花綿絲類之被害額約達有千十萬圓之模樣、棉花同業者間、對此之對策、頗感腐心、因此則滿洲棉花界、亦起一大之衝動、時常至收穫期、棉價將一齊昂騰、故各滿商、均以價將昂騰、現均各持以惜賣的態度、關於右記各項、據奉天滿洲棉花協會當局所談、此次大阪神戶地方之大災害、滿洲所及之影響甚大、特如重要之阪神地方之在庫棉花八十二萬包中、三十萬包、被水浸濕、爲與國內之綿絲棉花交易、多有直接的關係、故滿洲國棉花界之衝動、爲所不可避免者、因此由五十六圓而低落至四十五六圓之棉花、豫想將一活躍而昂騰至數倍之多、又於此間必有跋扈奸商、從中而貪占其暴利、然該協會以能力之所能盡到者、努力防止此等之弊害、期保滿洲棉花價格之均衡云

新京小賣物價
九月五厘騰貴

關東廳調查課發表、新京昭和九年九月分之小賣物價、依現在之調查、其概要如次、一、騰落率重要品目三十六種、比前月騰貴五厘、比前年同月騰貴二分二厘、比昭和五年一月指數一〇〇六、即騰貴六厘、比昭和六年十一月指數一三五、九即騰貴二成五分九厘、更將類別依指數表示分誌如左（一）前月一〇〇（二）前年同月一〇〇（三）昭和五年一月一〇〇

	（一）	（二）	（三）
食料品	一〇二二	一〇三九	一〇五二
調味料	九九三	一〇一七	八七七
飲料及好品	九九五	一〇〇六	一〇九八
嗜好品	一〇一二	一〇四五	一〇三九
衣料	一〇一二	九六〇	九六二
燃料	一〇一二	一〇一二	一〇〇二
總平均	一〇〇五	一〇二二	一〇〇六

二、騰落品目調查品目六十種中、比前月騰落、貨物列後、騰貴十一種、鷄卵、半紙、木綿縫絲、干瓢、醬油、硒木綿絲、木炭、毛絲日本產物石油白米無檢查一等下落六種洋葱、大醬、麥粉、蘿蔔鹹菜、滿洲物、蘿卜鹹菜、日本產物、氣水、平均有四十三種

天津棉花
現在市況

天津廿九日電訊、最近天津棉花市況、自過仲秋前後、約落近三十六圓之棉花行市、其後華商因現貨賣物稀薄、而上海華商帮、以正在分配存貨、於賣付呆滯的氣候裏、故遂復現出以買進之狀態、至三十七圓之高價、行情復行反提、妥付不少、然以滙兌銀漲、上海標金暴落採算愈益不利、而向日本之特上品暴騰五十元五角、現在日本國內於當暴風雨之後、商交易全停頓、加之以滙兌不利、有一齊停止觀望之氣勢、故新付交易致亦全無、洋行

私帖或紙幣類似証劵
絕對禁止使用
吉林省公署通令照行

吉林訊、吉林省公署、於本年六月末日、在省內已將私帖完全整理完畢矣、今後對於私帖或紙幣類似證劵類之流通劵、絕對禁止其使用、如有違犯者、定加以嚴重處罰、特此佈告、通令各縣一體遵照實行云

蘇俄遠東銀行
有停辦傳說

哈爾濱訊、近年北滿北方、蘇聯勢力異常退縮、因之各種商業機關、亦漸次停辦、如最大金融機關之遠東銀行、近來亦有停業之傳說、因上海遠東銀行支行、近有引度於莫斯科國民銀行之說、此說宣傳甚盛、本埠凡在該銀行存款者、莫不起極大恐慌、果成事實、該行營業、今後必大爲衰頽云

準備設立營口
金融合作社

營口通訊、營口縣公署、豫定計畫創立金融合作社、此項許可指令到達後、於十月中旬設立並即進行準備一切

小包貨物多改郵寄
避免出口征稅
由哈向松江下游及濱北路
輸出貨物中郵寄將益增加

哈爾濱訊、凡由哈市輸出松花江下游一帶、及濱北路線一帶之雜貨、濱江海關、向來征收出口稅、蓋此種雜貨均非本地製造、幾全部由南路運來、於到哈時、已征過一次進口稅、轉行運赴他處復征出口稅、進出重征、貨物到地、價格昂騰、商民對之、早有非難之聲、前曾數次請求蠲免、均未允准、最近滿商方面、因擔負太重、覓想出種最善方法、既可避免出口關稅、又不違法、其法爲何、即凡赴同江、富錦、樺川、佳木斯、三姓、大黑河、璦琿、以及松黑兩江沿岸各地、與嫩江、克山、海倫、綏化、濱北路線各地之雜貨、一律改成十公斤、二十公斤之小包、由郵政局寄遞、其內容大半係布疋、鞋襪等類、運送時間、既較敏捷、而郵費比較亦減省甚鉅、據聞自本年七月以來、各郵局收寄郵赴上開各地之小包、十分擁擠、道外郵局一日收寄大致由一千個至一千五百個、南崗郵局一日收寄在六百個至一千個、道裏郵局一日收寄在四百個至七百個、一日收寄總數在三千個以上、郵政當局對之極爲驚訝、雖明知伊等爲避免出口關稅、但不能拒絕不收、故現值秋冬貨物上市之時、下行郵包、仍有日增月加之勢、蓋包裹之郵費、每十公斤收國幣一元一角、二十公斤收國幣二元二角、且則不但避免關稅、而運費亦完全免除、是以不僅海關受極大影響、而航商及火車之運費、亦皆減收甚鉅云

新京稅關支所
將正式開所

新京市民待望之新京稅關支所開設時、滿洲國財政部、與關東廳遞信局相協議之結果、暫時均在現郵便局小包室、宿舍及現廳舍、又事務室辦公、至遲至十月上旬、即將有正式開所之模樣

十月一日
市場休市

十月一日爲大運神社秋季大祭日、本市各銀行、及特產錢鈔商品各市場、均臨時休市

本埠特產

▲大豆（百斤鈔票價）（二十九日前場）

	袋裝	九月	十月	十一月	十二月
開盤	四、一九	四、〇五	三、九六	三、九四	三、九一
收盤	四、一三	四、〇二	三、九三	三、九二	三、九一

▲豆餅（一片鈔票價） 現貨 一、二九〇 一、二九〇
▲豆油（百斤鈔票價） 現貨 九、四〇 九、四〇
▲高粱（百斤鈔票價） 二、三八 二、三八　二、四三 二、四五　二、四七 二、四八　二、四八 二、五〇　二、四九 二、五三

▲大豆（百斤鈔票價）（二十九日後場）

	袋裝	九月	十月	十一月	十二月	一月
開盤	四、二三	四、〇三	三、九四	三、九一	三、九一	三、九四
收盤	四、二一	四、〇〇	三、九四	三、九一	三、九一	三、九四

▲豆餅（一片鈔票價） 現貨 一、二九〇 一、二九〇
▲豆油（百斤鈔票價） —
▲高粮（百斤鈔票價） 現貨 二、四九 二、五二　二、五一 二、五三　二、五二 二、五四　二、五三 二、五六

商品市場

▲大阪三品（二十九日前場）（棉絲布一梱金票價）前場開盤 後場收盤
十月 二三七、六〇 二三七、八〇　十一月 二三五、〇〇 二三四、九〇　十二月 二三三、五〇 二三三、〇〇

▲上海外滙 東匯 賣 一二三元八七五 買 一二四元二五〇　英匯 賣 一先令五辨士十五 買 一先令五辨士十六　美匯 賣 三六弗四三七五 買 三六弗五〇〇
▲上海標金 開行 九一四元二角 最高 九二六元〇角 最低 九一三元八角 收盤 九二二元五角
▲匯豐掛牌（二十九日） 東匯 —元— 英匯 一先令五辨士十五 美匯 三五弗一八七五
▲神戶日美 開盤 賣 二九弗八分 買 二九弗四分
▲神戶日英 收盤 賣 一志二片一六分 買 一志二片八分
▲印度棉花 奔哥爾 一三二盧比 其布牢 二一〇盧比 奧姆拉 一八三盧比
▲美棉 現貨 一二仙五五 十月 一二仙二八 十二月 一二仙三八 一月 一二仙四二 三月 一二仙五二 五月 一二仙五八 七月 一二仙六三

電報滙兌（二十九日）

倫敦銀塊	二二辨士一六分七
同期市	二二辨士一六分九
紐約銀塊	五〇仙〇分〇
孟買銀塊	六一盧比八分五
英美滙兌	四九七仙二分一
日美滙兌	二九弗二八
美英滙兌	四九六仙二分一
中美滙兌	三六弗七〇
日英滙兌	一志二片一六分三
中英滙兌	一志六片〇分七
英法滙兌	七四法郎九〇

本埠錢鈔

▲大連鈔票（二十九日前場） 現貨 一二七、九五 一二八、五〇 一二六、一五 成交額 三六〇萬　近期 一二七、八〇 一二八、二〇 一二六、五五 成交額 一二四五萬　鈔兌金 一〇八、〇五 鈔兌洋 一三七、二〇 金兌洋 一〇八、〇〇
▲大連鈔票（二十九日後場） 現貨 一二六、六五 一二七、二〇 成交額 一八〇萬　近期 一二六、六〇 一二七、二五 成交額 四三五萬　鈔兌金 一〇八、〇〇 鈔兌洋 一三七、〇五 金兌洋 一〇八、〇〇

▲大阪棉花 開盤現貨 六七、五五 定期 六七、六五 收盤現貨 六七、三〇 定期 六七、四〇
▲大阪期米（一石） 三〇、一九　二八、一六
▲東京期米（一石） 二九、八〇　二八、三六
▲仁川期米（一石） 二九、三〇　二八、一二
▲神戶豆餅 二、六六 二、六三　二、五七 二、五八　二、五五 二、三四
▲大連股票 三、五九 三、五九　三、六〇 三、六〇
▲朝日 東新 鐘紡 高產 同短期 五品期

▲橫濱生絲 前一節 前二節
▲印度麻袋 綠紅袋 藍紅袋 滙兌行

北地行市

▲奉天奉票兌金票 五、三〇〇
▲奉天國幣兌鈔票 一一〇、五〇 一〇九、五〇
▲奉天國幣兌金票 一二五、六〇 一二五、四〇
近期 八六、五五 八六、六〇 高 八六、六〇 八六、三〇
▲開原國幣兌金票 一二五、三〇 一二五、三〇
▲新京國幣兌金票 一二五、五〇 一二五、五〇
▲哈爾濱國幣兌金票 一二五、一〇 一二五、一〇
▲公主嶺國幣兌金票 —
▲安東鎮平銀 一、六五二 七五五、〇兩
▲安東國幣兌金票 一二五、六〇 一二五、六〇
▲哈爾濱大豆（一甫特現洋價） 十月 六六五〇 十一月 六七五五 十二月 —
▲哈爾濱小麥（一甫特現洋價） 十月 一、三〇七五 一、三〇〇〇 十一月 一、二四五〇 一、二五〇〇 十二月 一、二九七五 一、二六五〇

（二十九日後場）
▲奉天奉票兌金票 五、三〇〇
▲奉天國幣兌鈔票 一〇九、八〇 一〇九、九〇
▲奉天國幣兌金票 一二五、三〇 一二五、四〇
△奉天金票兌國幣 八六、七〇 八六、五〇 八六、八〇 八六、五〇
▲開原國幣兌金票 —
▲新京國幣兌金票 一二五、五〇 一二五、五〇
▲哈爾濱國幣兌金票 一二五、〇五 一二五、〇五
公主嶺金票兌國幣 —
▲安東鎮平銀 一二五、三〇 一二五、一〇
▲哈爾濱大豆（一甫特現洋價） 六七五〇 六七五〇 六六二五 六六二五
▲哈爾濱小麥（一甫特現洋價） 一、二六二五 一、二六五〇

大連汽船出帆

▲大連丸●開往青島上海 十月一日
▲奉天丸 十月四日
▲青島丸 十月七日
▲天津丸●開往天津（塘沽止） 十月二日
▲長平丸 十月四日
▲天津丸 十月七日
▲濟通丸●開往安東 十月六日
▲龍平丸●開往龍口 十月一日
▲山西丸●開往基隆高雄 十月三日
▲山東丸 十月十七日
▲河北丸●開往新瀉伏木敦賀 十月四日
▲河南丸 十月十五日
▲遼河丸●開往芝罘清津雄基 十月十八日
▲河南丸●開往營口 十月九日
▲日東丸●開往葫蘆島 十月三日
▲長順丸●開往阪神 十月十九日

大連汽船株式會社
專屬貨客經理店 大連市敷島町 永和公司 電話七八六八・七二七五
阪神航路專屬貨物經理店 澤山兄弟商會 電話五二六五、四八一六
台灣航路貨客取扱店 大連敷島町 丸一商會
乘船切符發賣所 大連伊勢町 ジャパン・ツーリスト・ビューロ 大連案內所 電話五五四五番

惠通行出帆

▲昌平丸●開往芝罘 十月一日
▲昭國丸●開往門司宇品今尾 九月廿九日
▲利通號●開往芝威仁 十月一日

日清汽船出帆

▲華山丸●開往上海青島香港廣東 十月十四日
▲嵩山丸 十月八日
▲唐山丸 十月一日
▲嵩山丸 十月廿二日

大阪商船出帆

▲特克馬丸●開往門司神戶大阪 十月一日
▲烏斯利丸 十月二日
▲貝加爾丸 十月三日
▲西亞得爾丸 十月四日
▲扶桑丸 十月七日
▲亞米利加丸 十月八日
▲哈爾濱丸 月 日
▲烏拉爾丸 月 日
▲香港丸 月 日
▲盛京丸●開往上海福州基隆高雄 十月三日
▲長沙丸 十月十四日
▲福建丸 十月廿六日
▲日東丸●開往天津 十月五日
▲志摩丸 十月十三日
▲白山丸●開往橫濱（掛今治） 十月四日
▲白山丸 十月十二日
▲日東丸 十月十日
▲志摩丸●開往紐育 月 日
▲山陽丸 十月三日

大阪商船株式會社大連支社 電話四一三七番

政記輪船出帆

▲永利號●開往芝罘 九月三十日
▲宏利號●開往上海 月 日
▲增利號●開往八幡 月 日
▲勝利號●開往威海 十月三日
▲公利號●開往龍口 十月二日
▲有利號●開往芝罘香港廣東 九月三十日
▲茂利號●開往青島 九月三十日
▲福利號●開往威海青島 月 日
▲廣利號●開往威海青島 九月三十日

阿波共同汽船出帆（大連）

▲十六共同丸●開往芝罘威海衛青島 十月四日
▲卅六共同丸●開往芝罘威海衛仁川 十月五日
▲長山丸●開往仁川鎮南浦 十月十日
▲長山丸●開往天津 十月四日
▲第十八共同丸 十月二日

阿波國共同汽船株式會社大連支店

◎夫婦已將提起離婚！
竟能轉爲快樂家庭
◎既脫離的男女竟而破鏡重圓！
又度其甜蜜生活

性慾一事、在人生上實有至大的關係、無論何人不可不徹底了解、古語云食色性也、又云男女居室人之大倫、由此可見乃爲人生一大要事、不然、人類由何而來、男子爲何而娶、女子爲何而嫁？人類之來、既出於男女交合、男娶爲生殖、女嫁亦爲生殖、兩性滿足慾望、則子女生焉、而其家庭之事無處不合、無時不樂、斯乃合樂家庭也、換而言之、近年報紙所見者、某與某離婚、層見疊出、查其原因、多出於女方的造意、蓋爲男子不事正業、狎妓嫖遊、使已之身體衰弱、精神頹唐、生男育女、更無希望、而男女性趣、亦忽焉失掉、始引起女方造意脫離、否則終身幸福無餘矣、而竟有許多的男子猛然覺悟身體之虛弱、交媾之無能、所以難討其妻的歡心、乃怨恨自已的失意、趕快尋法療治、洽購到凱輯氏補腎聖藥勃而興藥片、一連服了兩瓶、立覺身體健壯、交媾有力、且使其妻子歡心、又達到其初婚時的快感、竟以勃而興兩瓶、就打倒女子鐵板術離婚的造意、勃而興、勃而興、眞神葯也、其功偉矣、又有因男子愛情不眞、淫蕩無度、何能滿意其妻、而女子初由嫉妬、繼而謀破鏡重圓、且至憤而爲妮該男子受此領教、始恍然大悟、竟脫離、又服勃而興補其前虧、服之未及半打、可使身體恢復原狀、健康非常、由此得有愛的結晶、這也是由勃而興藥片得到夫婦甜蜜生活

補腎聖藥 勃而興

用功 補腎壯陽 添精益髓 發育生殖 鞏固機能

主治 少年早婚 房勞過度 滑精早洩 陽萎不舉

凡由破身太早、手淫爲害、以致滑精遺精、精冷精清、子嗣缺乏、交接乏味、性慾苦悶、生趣索然、腰酸背痛、四肢乏力等症、可急服勃而興藥片立能恢復健康、添精益髓、誠爲補腎第一仙丹也

價目每瓶大洋二元 每打大洋二十元（各大藥房均有出售處）

總發行哈爾濱 泰華西藥行
分發行吉林江省 泰華西藥行